

# แผนพัฒนาท้องถิ่น (๒๕๖๑ - ๒๕๖๕)



องค์การบริหารส่วนตำบลหนองกะทิง  
อำเภอลำปลายมาศ จังหวัดบุรีรัมย์

จัดทำโดย สำนักปลัดองค์การบริหารส่วนตำบลหนองกะทิง  
องค์การบริหารส่วนตำบลหนองกะทิง อำเภอลำปลายมาศ จังหวัดบุรีรัมย์

ส่วนที่ ๑  
สภาพทั่วไปและข้อมูลพื้นฐาน

๑. ด้านกายภาพ

- ๑.๑ ที่ตั้งของหมู่บ้านหรือชุมชนหรือตำบล  
ที่ตั้งของหมู่บ้านในเขตตำบลหนองกะทิง ประกอบด้วย
- หมู่ที่ ๑ บ้านหนองกะทิง
  - หมู่ที่ ๒ บ้านหนองเมืองต่ำ
  - หมู่ที่ ๓ บ้านหนองซอแซ
  - หมู่ที่ ๔ บ้านหนองผองค์
  - หมู่ที่ ๕ บ้านโนนแดง
  - หมู่ที่ ๖ บ้านหนองปลาไหล
  - หมู่ที่ ๗ บ้านหนองบัว
  - หมู่ที่ ๘ บ้านสระแร่
  - หมู่ที่ ๙ บ้านหนองผองค์น้อย
  - หมู่ที่ ๑๐ บ้านหนองปลาไหลน้อย
  - หมู่ที่ ๑๑ บ้านหนองกะทิงพัฒนา

องค์การบริหารส่วนตำบลหนองกะทิง

ตั้งอยู่เลขที่ ๑๕๙ หมู่ ๕ ตำบลหนองกะทิง อำเภอลำปลายมาศ จังหวัดบุรีรัมย์

- โทรศัพท์ ๐๔๔- ๖๖๖๒๗๑

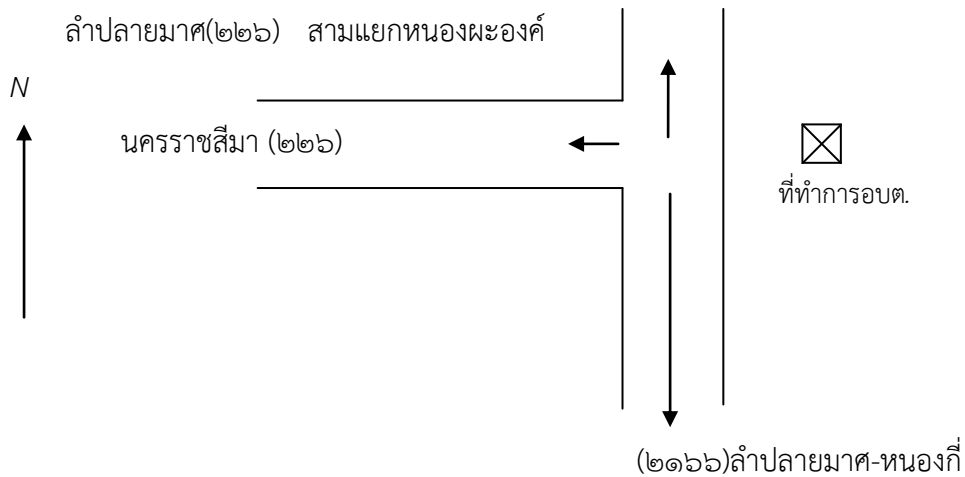

๑.๒ ลักษณะภูมิประเทศ

สภาพพื้นที่โดยทั่วไปของตำบลหนองกะทิง มีลักษณะเป็นที่ราบลุ่ม เหมาะแก่การทำการเกษตร มีลำห้วยไหลผ่านบริเวณกลางตำบลเรียกว่าห้วยตะโหนด แต่มีสภาพตื้นเขิน ปัจจุบันได้มีการขุดลอกเป็นบางส่วน พื้นที่ทางด้านทิศตะวันตกและทิศใต้ จะมีพื้นที่สูงกว่าด้านทิศตะวันออกเล็กน้อย น้ำในลำห้วยจึงไหลไปทางทิศตะวันออกแล้วไหลลงสู่ลำปลายมาศ

๑.๓ ลักษณะภูมิอากาศ

ลักษณะอากาศมีลักษณะร้อนชื้น อากาศเปลี่ยนแปลงไปตามฤดู ซึ่งมี ๓ ฤดู ดังนี้

**ฤดูร้อน** เริ่มตั้งแต่กลางเดือนกุมภาพันธ์ไปจนถึงกลางเดือนพฤษภาคมอากาศร้อนและแห้งแล้ง แต่บางครั้งอาจมีอากาศเย็น บางครั้งเกิดพายุฝนฟ้าคะนองและลมกระโชกแรงหรืออาจมีลูกเห็บตกก่อให้เกิดความเสียหายแก่ประชาชนทุกปี เรียกว่า “พายุฤดูร้อน” อากาศร้อน จะมีอุณหภูมิระหว่าง ๓๕ - ๓๙.๙ องศาเซลเซียส ร้อนจัด มีอุณหภูมิประมาณ ๔๐ องศาเซลเซียสขึ้นไป

**ฤดูฝน**เริ่มตั้งแต่กลางเดือนพฤษภาคม ฝนตกมากในช่วงเดือน พฤษภาคม - ตุลาคม แต่อาจเกิด “ช่วงฝนทิ้ง” ซึ่งอาจนานประมาณ ๑ - ๒ สัปดาห์หรือบางปีอาจเกิดขึ้นรุนแรงและมีฝนน้อยนานนับเดือน ในเดือนกรกฎาคม แต่ในเขตองค์การบริหารส่วนตำบลไม่เคยเกิดอุทกภัยรุนแรง

**ฤดูหนาว**เริ่มตั้งแต่กลางเดือนตุลาคมถึงกลางเดือนกุมภาพันธ์ ในช่วงกลางเดือนตุลาคมนานราว ๑-๒ สัปดาห์ เป็นช่วงเปลี่ยนฤดูจากฤดูฝนเป็นฤดูหนาว อากาศแปรปรวนไม่แน่นอน อาจเริ่มมีอากาศเย็นหรืออาจยังมีฝนฟ้าคะนอง

๑.๔ ลักษณะของดิน

ลักษณะดินโดยทั่วไปเป็นดินร่วนปนทราย

๑.๕ ลักษณะของแหล่งน้ำ

มีแหล่งน้ำที่ใช้สำหรับ อุปโภค-บริโภค จำนวน ๒๒ แห่ง แหล่งน้ำทั้ง ๒๒ แห่งเคยเป็นแหล่งน้ำที่เกิดขึ้นตามธรรมชาติและเทศบาลได้ดำเนินการปรับปรุงก่อสร้างขึ้นใหม่เพื่อเพียงพอกับการอุปโภคและบริโภคของ

ลำห้วย	๕	แห่ง	สระน้ำ	-	แห่ง
หนองน้ำ	๑๒	แห่ง	บ่อน้ำตื้น	๓	แห่ง
ลำคลอง	-	แห่ง	บ่อบาดาล	-	แห่ง
บึง	-	แห่ง	อ่างเก็บน้ำ	-	แห่ง
แม่น้ำ	-	แห่ง	ฝาย	๑	แห่ง
อื่นๆ (ระบุ)	-	แห่ง	เหมือง	-	แห่ง

ประชาชน ดังนี้

๑.๖ ลักษณะของไม้และป่าไม้

ในเขตองค์การบริหารส่วนตำบลมีทรัพยากรธรรมชาติในเขตพื้นที่องค์การบริหารส่วนตำบลหนองกะทิงได้แก่ทรัพยากรป่าไม้ ได้แก่ไม้เต็ง ไม้รัง ไม้ประดู่ เป็นต้นผลัดใบ

## ๒. ด้านการเมือง/การปกครอง

องค์การบริหารส่วนตำบลหนองกะทิง มีประชากรทั้งสิ้น ๗,๒๙๑ คน ประชาชนมีส่วนร่วมในการประชุมประชาคมท้องถิ่นทุกหมู่บ้านในเขตองค์การบริหารส่วนตำบลในการจัดทำแผนพัฒนาท้องถิ่น ประชาชนได้รับและมีส่วนร่วมในการพัฒนาองค์การบริหารส่วนตำบล นอกจากนี้องค์การบริหารส่วนตำบล ได้จัดโครงการอบรมศึกษา ศึกษาดูงานของคณะผู้บริหารสมาชิกสภาองค์การบริหารส่วนตำบล พนักงานส่วนตำบล เพื่อนำความรู้และประสบการณ์ที่ได้รับมาพัฒนาองค์การบริหารส่วนตำบลให้เจริญเท่าเทียมกับองค์การบริหารส่วนตำบลอื่นๆ และองค์การบริหารส่วนตำบลมีโครงการจัดซื้อเครื่องมือเครื่องใช้ในการปฏิบัติงานให้ทันสมัยและมีประสิทธิภาพองค์การบริหารส่วนตำบลหนองกะทิง แบ่งเขตการปกครอง ดังนี้

### ๒.๑ เขตการปกครอง

ตำบลหนองกะทิง ได้รับการจัดตั้งเป็นองค์การบริหารส่วนตำบลหนองกะทิง เมื่อวันที่ ๓๐ เดือน มีนาคม ๒๕๓๙ ตามประกาศกระทรวงมหาดไทยเรื่องการจัดตั้งองค์การบริหารส่วนตำบล ลงวันที่ ๑๙ มกราคม ๒๕๓๙ ที่ประกาศในราชกิจจานุเบกษา ฉบับทั่วไป เล่ม ๑๑๓ ตอน ๙ ลงวันที่ ๓๐ มกราคม พ.ศ. ๒๕๓๙ ที่ทำการองค์การบริหารส่วนตำบลหนองกะทิง ตั้งอยู่ที่บ้านหนองผะองค์ หมู่ที่ ๕ ตำบลหนองกะทิง ห่างจากที่ว่าการอำเภอลำปลายมาศ ประมาณ ๗ กิโลเมตร และมีอาณาเขตดังนี้

ทิศเหนือ ติดต่อกับเขต ตำบลหนองคู อำเภอลำปลายมาศ จังหวัดบุรีรัมย์

ตำบลกงรถ อำเภอห้วยแถลง จังหวัดนครราชสีมา

ทิศใต้ ติดต่อกับเขต ตำบลผไทรินทร์ อำเภอลำปลายมาศ จังหวัดบุรีรัมย์

ทิศตะวันออก ติดต่อกับเขต ตำบลหนองคู ตำบลโคกกลาง อำเภอลำปลายมาศ จังหวัดบุรีรัมย์

ทิศตะวันตก ติดต่อกับเขต ตำบลผไทรินทร์ อำเภอลำปลายมาศ จังหวัดบุรีรัมย์

เนื้อที่ มีเนื้อที่ทั้งหมดประมาณ ๕๔.๗๕ ตารางกิโลเมตร หรือประมาณ ๓๔,๒๑๘.๗๕ ไร่ มีหมู่บ้านทั้งหมดจำนวน ๑๑ หมู่บ้าน

### ๒.๒ การเลือกตั้ง

องค์การบริหารส่วนตำบลหนองกะทิง แบ่งเขตการเลือกตั้ง สมาชิกสภาองค์การบริหารส่วนตำบล ออกเป็น ๑๑ เขต

ประชาชนในเขตองค์การบริหารส่วนตำบลหนองกะทิง ส่วนใหญ่ร่วมกิจกรรมทางการเมืองเสมอ และประชาชนในเขตองค์การบริหารส่วนตำบลยังมีส่วนร่วมในการบริหารงานการช่วยเหลืองานองค์การบริหารส่วนตำบล เสนอแนะในกิจกรรมขององค์การบริหารส่วนตำบลในการดำเนินงานต่างๆ เช่น การประชุมประชาคม ในการจัดแผนพัฒนาองค์การบริหารส่วนตำบล ประชุมประชาคมแก้ไขปัญหาความยากจน ฯลฯ

### จำนวนผู้มีสิทธิเลือกตั้ง (ข้อมูลเมื่อ ปี พ.ศ. ๒๕๕๕)

- จำนวนผู้มีสิทธิเลือกตั้ง ๕,๔๖๙ คน

- จำนวนผู้มาใช้สิทธิเลือกตั้ง ๓,๕๕๖ คนจากผู้มีสิทธิเลือกตั้งทั้งสิ้น ๕,๔๖๙ คนคิดเป็นร้อยละ

๖๕.๐๒

ปัจจุบันนายกองค์การบริหารส่วนตำบลมาจากคำสั่ง คสช. และปัจจุบันยังดำรงตำแหน่งตามคำสั่ง คสช. ยังไม่มีการเลือกตั้ง

๓. ประชากร

๓.๑ ข้อมูลเกี่ยวกับจำนวนประชากร

ประชากร ในเขต อบต. หนองกะทิง รวมทั้งสิ้น ๗,๒๙๑ คน แยกเป็นชาย ๓,๖๗๔ คน หญิง ๓,๖๑๗ คน จำนวนครัวเรือนทั้งสิ้น ๑,๗๓๓ ครัวเรือน มีความเฉลี่ยหนาแน่น ๑๓๓ คน/ตารางกิโลเมตร

ตารางที่ ๑ แสดงจำนวนประชากรแยกครัวเรือนขององค์การบริหารส่วนตำบลหนองกะทิง

หมู่ที่	ชื่อบ้าน	จำนวน ครัวเรือน	ชาย (คน)	หญิง (คน)	รวม (คน)	หมายเหตุ
๑	บ้านหนองกะทิง	๑๗๕	๓๐๖	๒๙๑	๕๙๗	
๒	บ้านหนองเมืองต่ำ	๑๑๖	๒๙๖	๒๗๑	๕๖๗	
๓	บ้านหนองซอแซ	๒๒๒	๕๒๓	๔๘๐	๑,๐๐๓	
๔	บ้านหนองผองค์	๒๖๑	๕๓๗	๕๖๓	๑,๑๐๐	
๕	บ้านโนนแดง	๑๖๔	๒๘๘	๓๐๒	๕๙๐	
๖	บ้านหนองปลาไหล	๒๐๖	๔๑๔	๓๙๙	๘๑๓	
๗	บ้านหนองบัว	๑๒๓	๒๘๒	๒๗๓	๕๕๕	
๘	บ้านสระแร่	๘๕	๑๙๖	๑๙๒	๓๘๘	
๙	บ้านหนองผองค์น้อย	๑๐๓	๒๑๑	๒๑๑	๔๒๒	
๑๐	บ้านหนองปลาไหลน้อย	๙๗	๑๗๒	๑๘๒	๓๕๔	
๑๑	บ้านหนองกะทิงพัฒนา	๒๐๐	๔๔๙	๔๕๓	๙๐๒	
<b>รวม</b>		<b>๑,๖๘๐</b>	<b>๓,๖๗๔</b>	<b>๓,๖๑๗</b>	<b>๗,๒๙๑</b>	

ทะเบียนราษฎร อำเภอลำปลายมาศ ณ เดือน พฤษภาคม ๒๕๖๒

๓.๒ ช่วงอายุและจำนวนประชากร

จำนวนประชากรเยาวชน (อายุต่ำกว่า ๑๘ ปี)	ชาย ๗๔๕ คน	หญิง ๗๐๒ คน
จำนวนประชากร (อายุ ๑๘-๖๐)	ชาย ๒,๓๕๐ คน	หญิง ๒,๒๗๓ คน
จำนวนประชากรผู้สูงอายุ (อายุมากกว่า ๖๐ ปี)	ชาย ๕๖๙ คน	หญิง ๖๔๒ คน
รวม	ชาย ๓,๖๗๔ คน	หญิง ๓,๖๑๗ คน

๔. สภาพทางสังคม

๔.๑ การศึกษา

จากการสำรวจข้อมูลพื้นฐานพบว่า ประชากรอายุ ๑๕ - ๖๐ ปีเต็ม ร้อยละ ๙๙ อ่านเขียนภาษาไทยและคิดเลขอย่างง่ายได้ เด็กอายุ ๖ - ๑๔ ปี ร้อยละ ๑๐๐ ได้รับการศึกษาภาคบังคับ ๙ ปี ได้เรียนต่อชั้นมัธยมศึกษาปีที่ ๔ หรือเทียบเท่า และที่ไม่ได้เรียนต่อมีงานทำ ร้อยละ ๙๙ ด้านการศึกษา อยู่ในเกณฑ์ที่ดี ปัญหาคือ ยังไม่สามารถที่จะแข่งขันกับเมืองใหญ่ๆ ได้ การแก้ปัญหาขององค์การบริหารส่วนตำบล ได้จัดกิจกรรมให้กับเด็กของศูนย์พัฒนาเด็กเล็ก การสนับสนุนอาหารเสริมนม อาหารกลางวัน ให้กับทางโรงเรียนในเขตพื้นที่ และร่วมกันจัดกิจกรรมต่างๆ กับทางโรงเรียน

- โรงเรียนประถมศึกษา ๕ แห่ง
- ศูนย์อบรมเด็กก่อนเกณฑ์ ๓ แห่ง
- ที่อ่านหนังสือพิมพ์ประจำหมู่บ้าน ๑๑ แห่ง

#### ๔.๒ สาธารณสุข

จากการสำรวจข้อมูลพื้นฐานพบว่า ประชาชนส่วนมากมีสุขภาพที่ดี มีการคัดกรองสุขภาพให้กับประชาชนกลุ่มเสี่ยง โรคที่มักเกิดแก่ประชากรในชุมชน เช่นกัน ได้แก่ โรคความดัน เบาหวาน โรคเอดส์ โรคไข้เลือดออก มือ-ปาก-เท้าในเด็ก และโรคอื่นๆ อีกมาก ปัญหาคือประชาชนบางรายไม่ยอมไปคัดกรองหรือตรวจสุขภาพประจำปี การแก้ไขปัญหา คือ องค์การบริหารส่วนตำบลและหน่วยงานสาธารณสุข โรงพยาบาล ได้จัดกิจกรรมร่วมมือกันณรงค์ให้ชุมชนเห็นความสำคัญในเรื่องนี้ซึ่งก็ได้ผลในระดับหนึ่ง ประชาชนให้ความร่วมมือเป็นอย่างดี แต่ต้องเป็นการดำเนินการอย่างต่อเนื่องเป็นประจำทุกปี จากการสำรวจข้อมูลพื้นฐาน บางครัวเรือนไม่ได้กินอาหารที่ถูกสุขลักษณะ การใช้ยาเพื่อบำบัดอาการเจ็บป่วยที่ไม่เหมาะสม การออกกำลังกายยังไม่สม่ำเสมอ และประชากรส่วนมากไม่ได้รับการตรวจสุขภาพ ปัญหาเหล่านี้้องค์การบริหารส่วนตำบลพยายามอย่างยิ่งที่จะแก้ไข โดยร่วมมือกับโรงพยาบาล สาธารณสุข จัดกิจกรรมเพื่อแก้ไขปัญหา

#### ๔.๓ อาชญากรรม

องค์การบริหารส่วนตำบล ไม่มีเหตุอาชญากรรมเกิดขึ้น แต่มีเหตุการณ์ลักขโมยทรัพย์สินประชาชน ซึ่งองค์การบริหารส่วนตำบล ก็ได้ดำเนินการป้องกันการเกิดเหตุดังกล่าว จากการสำรวจข้อมูลพื้นฐานพบว่า ส่วนมากครัวเรือนมีการป้องกันอุบัติเหตุอย่างถูกวิธี มีความปลอดภัยในชีวิตและทรัพย์สิน องค์การบริหารส่วนตำบลมีการตั้งจุดบริการ ในช่วงเทศกาลที่มีวันหยุดหลายวันเพื่ออำนวยความสะดวกให้กับประชาชน แต่ปัญหาที่พบเป็นประจำคือการทะเลาะวิวาทของกลุ่มวัยรุ่นโดยเฉพาะในสถานที่จัดงานดนตรี งานมหรสพ เป็นปัญหาที่ชุมชนได้รับผลกระทบเป็นอย่างมาก การแก้ไขปัญหา คือการแจ้งเตือนให้ผู้ปกครองดูแลบุตรหลานของตน ประชาสัมพันธ์ให้ทราบถึงผลกระทบ ผลเสียหาย และโทษที่ได้รับจากการเกิดเหตุทะเลาะวิวาท การขอความร่วมมือไปยังผู้นำ การขอกำลังใจจาก ตำรวจ ผู้นำ อปพร. เพื่อระงับเหตุไม่ให้เกิดความรุนแรง แต่จะไม่ให้เกิดขึ้นเลยยังเป็นปัญหาที่ปัจจุบันไม่สามารถที่จะแก้ไขได้ ทั้งที่มีการร่วมมือกันหลายฝ่าย เป็นเรื่องที่ทางองค์การบริหารส่วนตำบลจะต้องหาวิธีที่จะแก้ไขปัญหาให้กับประชาชนต่อไปตามอำนาจหน้าที่ที่สามารถดำเนินการได้

#### ๔.๔ ยาเสพติด

ปัญหายาเสพติดในเขตตำบลหนองกะทิง ทางองค์การบริหารส่วนตำบล มีการแก้ไขปัญหาเฉพาะตามอำนาจหน้าที่เท่านั้น เช่น การณรงค์ การประชาสัมพันธ์ การแจ้งเบาะแส การฝึกอบรมให้ความรู้ ถ้านอกเหนือจากอำนาจหน้าที่ ก็เป็นเรื่องของอำเภอหรือตำรวจแล้วแต่กรณี ทั้งนี้ องค์การบริหารส่วนตำบลก็ได้ให้ความร่วมมือมาโดยตลอด

#### ๔.๕ การสังคมสงเคราะห์

องค์การบริหารส่วนตำบลหนองกะทิง ได้ดำเนินการด้านสังคมสงเคราะห์ ดังนี้

- (๑) ดำเนินการจ่ายเบี้ยยังชีพให้กับผู้สูงอายุ ผู้พิการ และผู้ป่วยเอดส์
- (๒) รับลงทะเบียนและประสานโครงการเงินอุดหนุนเพื่อการเลี้ยงดูเด็กแรกเกิด
- (๓) ประสานการทำบัตรผู้พิการ

#### ๕. ระบบบริการพื้นฐาน

ในเขตองค์การบริหารส่วนตำบลหนองกะทิง มีระบบบริการพื้นฐาน ดังนี้

### ๕.๑ การคมนาคมขนส่ง

ในเขตองค์การบริหารส่วนตำบลมีเส้นทางคมนาคมในพื้นที่องค์การบริหารส่วนตำบลที่เป็นถนนคอนกรีตเสริมเหล็ก ร้อยละ ๗๐ เป้าหมายคือต้องการให้ได้มากกว่านี้หรือร้อยละ ๑๐๐ โดยผู้บริหารมีนโยบายที่จะดำเนินการก่อสร้างถนนคอนกรีตเสริมเหล็กทุกสาย ปัญหาคือ องค์การบริหารส่วนตำบลไม่สามารถดำเนินการได้เนื่องจากงบประมาณไม่เพียงพอ จะดำเนินการได้ก็ต่อเมื่อได้รับการจัดสรรงบประมาณ ปัจจุบันองค์การบริหารส่วนตำบล มีเส้นทางคมนาคม ดังนี้

#### (๑) การคมนาคม การจราจร

เส้นทางคมนาคมที่ใช้ติดต่อในเขตองค์การบริหารส่วนตำบลและพื้นที่ใกล้เคียงมีดังนี้

##### ๑.๑) ทางหลวงแผ่นดิน

- หมายเลข ๒๒๖ สายอำเภอลำปลายมาศ – อำเภอห้วยแถลง(จ.นครราชสีมา)
- หมายเลข ๒๑๖๖ สายอำเภอลำปลายมาศ - อำเภอหนองกี่

##### ๑.๒) การจัดการขนส่งมวลชน ประกอบด้วย

- ๑.๓) - รถโดยสารประจำทาง สายจังหวัดนครราชสีมา – จังหวัดบุรีรัมย์ – จังหวัดสุรินทร์
- รถไฟ (รฟท.) สถานีหนองกะทิง

##### ๑.๔) ถนนของท้องถิ่น องค์การบริหารส่วนตำบลหนองกะทิง จำนวน ๔๓ สาย

สภาพถนนคอนกรีต	จำนวน ๒๔ สาย	ระยะทาง ๑๒.๒๕๕	กม.
แอสฟัลท์ติก	จำนวน -	สาย ระยะทาง -	กม.
ลาดยาง	จำนวน ๑	สาย ระยะทาง ๑	กม.
ถนนหินคลุก	จำนวน ๑๘	สาย ระยะทาง ๒๗.๘	กม.
ลูกรัง	จำนวน -	สาย ระยะทาง -	กม.

### ๕.๒ การไฟฟ้า

การขยายเขตไฟฟ้า ปัจจุบันมีไฟฟ้าใช้ทุกครัวเรือน คิดเป็น ๑๐๐ เปอร์เซ็นต์ องค์การบริหารส่วนตำบล ได้ตั้งงบประมาณด้านการขยายเขตไว้แล้ว และได้แจ้งประชาสัมพันธ์ให้ประชาชนได้รับทราบถึงเหตุผลเพื่อที่จะได้ช่วยกันแก้ไขปัญหาให้กับชุมชน ปัจจุบันในเขตองค์การบริหารส่วนตำบลมีไฟฟ้าใช้ ดังนี้

#### (๑) จำนวนครัวเรือนที่ใช้ไฟฟ้า ๙๖๓ หลังคาเรือน

#### (๒) ถนนสายหลักที่มีการติดตั้งไฟฟ้าสาธารณะ จำนวน ๑๑ สาย

ถนนสายหลักที่มีการติดตั้งไฟฟ้าสาธารณะตามจุดเสี่ยง ติดตั้งไฟฟ้าสาธารณะส่องสว่าง จำนวน ๒๑๓ จุด ครอบคลุมถนนทุกสายในเขตองค์การบริหารส่วนตำบล

### ๕.๓ การประปา

การประปา องค์การบริหารส่วนตำบล มีระบบประปา สามารถให้บริการได้ ซึ่งเป็นระบบประปาหมู่บ้าน จำนวน ๖ หมู่บ้าน และมีน้ำใช้ไม่ตลอดทั้งปี ถ้าเป็นช่วงหน้าแล้งก็จะเกิดปัญหาการขาดแคลนน้ำ ปัญหาคือ มีข้อร้องเรียนเรื่องน้ำประปาขุ่นบ่อยครั้ง สาเหตุเนื่องจากเป็นท่อประปาเก่าเกิดการตกตะกอนของน้ำ และไม่มีแหล่งน้ำดิบในการผลิตประปา ระบบประปายังไม่สามารถที่จะผลิตเป็นน้ำประปาสำหรับบริโภคได้ ต้องใช้งบประมาณสูงมากในการดำเนินการ ปัญหาการขาดแคลนน้ำในชุมชน องค์การบริหารส่วนตำบลมีการแก้ปัญหาคือ การลงพื้นที่ดำเนินการแก้ไขตามจุดที่เกิดปัญหาในทันที การพิจารณาโครงการต่างๆ เช่น โครงการขุดลอกแหล่งน้ำ ระบบประปาผิวดิน ฯลฯ องค์การบริหารส่วนตำบล ก็ได้นำบรรจุในแผนพัฒนาเพื่อที่จะพิจารณาดำเนินการในปีต่อไป เมื่อมีงบประมาณและความจำเป็นก็สามารถดำเนินการได้ต่อเนื่อง เพื่อตอบสนองต่อความต้องการของประชาชนต่อไป

#### ๕.๔ โทรศัพท์

(๑) หอกระจายข่าวในพื้นที่ให้บริการได้ครอบคลุม ๑๐๐ % ของพื้นที่องค์การบริหารส่วน

ตำบล

#### ๕.๕ ไปรษณีย์หรือการสื่อสารหรือการขนส่ง และวัสดุ ครุภัณฑ์

(๑) ที่ทำการไปรษณีย์โทรเลข จำนวน ๑ แห่ง

#### ๖. ระบบเศรษฐกิจ

##### ๖.๑ การเกษตร

ประชากรที่อยู่ในเขตองค์การบริหารส่วนตำบลหนองกะทิง ประมาณร้อยละ ๙๐ ประกอบอาชีพ ทำนา ที่เหลืออีก ร้อยละ ๑๐ ประกอบอาชีพค้าขาย รับจ้างทั่วไปและอื่น ๆ

##### ๖.๒ การประมง

(ในเขตองค์การบริหารส่วนตำบลหนองกะทิงไม่มีการประมง)

##### ๖.๓ การปศุสัตว์

- เป็นการประกอบกิจการในลักษณะเลี้ยงในครัวเรือนเป็นอาชีพหลักและอาชีพเสริม เช่น การเลี้ยงไก่เปิดโคสุกรกระป๋อง

##### ๖.๔ การบริการ

โรงแรม	-	แห่ง
รีสอร์ท	๑	แห่ง
ร้านอาหาร	๑๐	แห่ง
โรงภาพยนตร์	-	แห่ง
สถานีขนส่ง	-	แห่ง
ร้านเกมส์	-	แห่ง

##### ๖.๕ การท่องเที่ยว

ในเขตองค์การบริหารส่วนตำบลหนองกะทิงไม่มีแหล่งท่องเที่ยว แต่ได้ส่งเสริมการท่องเที่ยวให้เกิดขึ้นในชุมชน เช่น การจัดงานประเพณีต่างๆ การจัดสร้างสวนสาธารณะสำหรับใช้พักผ่อนหย่อนใจ

##### ๖.๖ อุตสาหกรรม

อุตสาหกรรมในเขตตำบลเป็นอุตสาหกรรมขนาดเล็ก จำนวน ๑๓ แห่ง (มีคณงานต่ำกว่า ๑๐ คน หรือมีทรัพย์สินถาวรที่เกิน ๑ ล้านบาท)

##### ๖.๗ การพาณิชย์และกลุ่มอาชีพ

การพาณิชย์

ธนาคาร	-	แห่ง	สถานีบริการน้ำมัน	๑	แห่ง
บริษัท	-	แห่ง	ศูนย์การค้า/ห้างสรรพสินค้า	-	แห่ง
ห้างหุ้นส่วนจำกัด	-	แห่ง	ตลาด	๑	แห่ง
ร้านค้าต่างๆ	๔๗	แห่ง	โรงฆ่าสัตว์	-	แห่ง
ซูเปอร์มาเก็ต	-	แห่ง			



## ๖.๘ แรงงาน

ประชากรที่มีอยู่ในเขตตำบลหนองกะทิง มีแรงงานด้านการเกษตร แต่ค่าแรงในพื้นที่ต่ำกว่าระดับจังหวัด โดยเฉพาะ ประชากรอายุระหว่าง ๒๕ - ๕๐ ปี บางส่วนไปรับจ้างทำงานนอกพื้นที่ รวมทั้งแรงงานที่ไปทำงานต่างประเทศ ปัญหาที่พบคือ ประชากรต้องไปทำงานนอกพื้นที่ในเมืองที่มีโรงงานอุตสาหกรรม บริษัท ห้างร้านใหญ่ๆ เพราะในพื้นที่ไม่มีโรงงานอุตสาหกรรมที่มีการจ้างแรงงานเยอะ เพราะพื้นที่ส่วนมากเป็นที่อยู่อาศัย ปัญหานี้ยังไม่สามารถแก้ไขได้

## ๗. ศาสนา ประเพณี วัฒนธรรม

### ๗.๑ การนับถือศาสนา

ประชาชนในเขตองค์การบริหารส่วนตำบลหนองกะทิง นับถือศาสนาพุทธ

- วัด จำนวน ๗ แห่ง
- สำนักสงฆ์ จำนวน ๓ แห่ง

### ๗.๒ ประเพณีและงานประจำปี

- ประเพณีวันสงกรานต์ ประมาณเดือน เมษายน
- ประเพณีลอยกระทง ประมาณเดือน ตุลาคม พฤศจิกายน
- ประเพณีวันเข้าพรรษา ออกพรรษา ประมาณเดือน กรกฎาคม ตุลาคม พฤศจิกายน

### ๗.๓ ภูมิปัญญาท้องถิ่น ภาษาถิ่น

ภูมิปัญญาท้องถิ่น ประชาชนในเขตองค์การบริหารส่วนตำบล ได้อนุรักษ์ภูมิปัญญาท้องถิ่น ได้แก่ วิธีการทำเครื่องจักสารใช้สำหรับในคร้วเรือ การทอผ้า วิธีการทอเสื่อจากต้นกก และวิธีการจับปลาธรรมชาติ

### ๗.๔ สินค้าพื้นเมืองและของที่ระลึก

ประชาชนในเขตองค์การบริหารส่วนตำบล ได้ผลิตของใช้พื้นเมืองขึ้นใช้ในคร้วเรือ และเหลือเอาไว้จำหน่ายบ้าง ได้แก่ ผ้าที่ทอจากผ้าฝ้ายและผ้าไหม เครื่องจักสานที่ทำจากไม้ไผ่

## ๘. ทรัพยากรธรรมชาติ

๘.๑ น้ำ ที่ใช้ในการอุปโภค-บริโภค เป็นน้ำที่ได้จากน้ำฝน และน้ำดิบซึ่งจะต้องนำมาผ่านกระบวนการของระบบประปา สำหรับน้ำใต้ดินมีปริมาณน้อย ไม่สามารถนำขึ้นมาใช้ให้พอเพียงได้ และบางแห่งเค็ม ไม่สามารถใช้ดื่มและอุปโภคได้

๘.๒ ป่าไม้ ในเขตองค์การบริหารส่วนตำบลมีทรัพยากรธรรมชาติในเขตพื้นที่องค์การบริหารส่วนตำบลหนองกะทิง ได้แก่ ทรัพยากรป่าไม้ ได้แก่ ไม้เต็ง ไม้รัง ไม้ประดู่ เป็นต้น

๘.๓ ภูเขา ในเขตองค์การบริหารส่วนตำบลไม่มีภูเขา

### ๘.๔ คุณภาพของทรัพยากรธรรมชาติ

ในพื้นที่ขององค์การบริหารส่วนตำบล ส่วนมากเป็นพื้นที่สำหรับเพาะปลูก ที่อยู่อาศัย ร้านค้า สถานประกอบการ ตามลำดับ และมีพื้นที่เพียงเล็กน้อยที่เป็นพื้นที่สาธารณะ ทรัพยากรธรรมชาติในพื้นที่ ก็ได้แก่ ดิน น้ำ ต้นไม้ อากาศที่ไม่มีมลพิษ ด้านการเกษตร จะประสบกับปัญหาคือยังไม่สามารถหาแหล่งน้ำสำหรับการเกษตรได้เพิ่มขึ้น เพราะพื้นที่ส่วนมากเป็นของประชาชน เอกชน ปัญหาด้านขยะ ยังไม่มีแหล่งกำจัดขยะ ประชาชนในพื้นที่ดำเนินการกำจัดขยะด้วยตนเองภายในคร้วเรือ โครงการปลูกต้นไม้ในวันสำคัญต่างๆ ในพื้นที่ของตนเองและที่สาธารณะรวมทั้งปรับปรุงสภาพภูมิทัศน์ของตำบลให้ร่มรื่นสวยงาม ให้เป็นเมืองน่าอยู่ เป็นที่พักผ่อนหย่อนใจของประชาชน ฯลฯ

## ๙. อื่น ๆ (ถ้ามีระบุด้วย)

## ส่วนที่ ๒

### ยุทธศาสตร์องค์กรปกครองส่วนท้องถิ่น

#### ๑. ความสัมพันธ์ระหว่างแผนพัฒนาระดับมหภาค

องค์กรปกครองส่วนท้องถิ่นมีบทบาทสำคัญยิ่งในการพัฒนาประเทศ ดังนั้นทิศทาง การพัฒนาของท้องถิ่นจึงจำเป็นต้องมีความสอดคล้องเป็นไปในทิศทางเดียวกับการพัฒนาประเทศ คือ มีความสอดคล้องกับยุทธศาสตร์ชาติ ๒๐ ปี แผนพัฒนาเศรษฐกิจและสังคมแห่งชาติ แผนบริหารราชการแผ่นดิน รวมถึงแผนยุทธศาสตร์การพัฒนากลุ่มจังหวัด และจังหวัด สรุปลักษณะที่เกี่ยวข้องกับการพัฒนาท้องถิ่น ดังนี้

##### ๑.๑) ยุทธศาสตร์ชาติ ๒๐ ปี

ยุทธศาสตร์ชาติ คือ แม่บทหลักที่เป็นกรอบชี้้นำการกำหนดนโยบายและแผนต่างๆ สำหรับการพัฒนาประเทศ การบริหารราชการ การจัดสรรงบประมาณ และการจัดสรรทรัพยากร รวมทั้งเป็นแนวทางสำหรับการพัฒนาของภาคเอกชน และภาคประชาชน เพื่อให้บรรลุวัตถุประสงค์ความมั่นคง มั่งคั่ง ยั่งยืน ของประเทศและประชาชน

##### หลักการจัดทำยุทธศาสตร์ชาติ

๑) การจัดทำยุทธศาสตร์ชาติที่กำหนดเป้าหมายในระยะยาว และมีการพิจารณาทบทวนทุก ๕ ปี หรือเมื่อมีสถานการณ์กระทบต่อเป้าประสงค์หลักตามยุทธศาสตร์ชาติอย่างเป็นนัยสำคัญ

๒) สร้างกลไกและกระบวนการในการจัดทำยุทธศาสตร์ชาติ ที่มีประสิทธิภาพที่สามารถจัดทำยุทธศาสตร์ชาติ ที่เป็นที่ยอมรับของประชาชนและสะท้อนความต้องการของประเทศอย่างแท้จริง

๓) เน้นกระบวนการมีส่วนร่วมจากทุกภาคส่วน เพื่อให้เกิดการยอมรับและใช้เป็นแนวทางการพัฒนา เพื่อให้บรรลุเป้าประสงค์หลักร่วมกัน

๔) ให้มีการดำเนินการตามยุทธศาสตร์ชาติอย่างต่อเนื่อง

ยุทธศาสตร์ชาติ ๒๐ ปี (พ.ศ. ๒๕๖๐ - ๒๕๗๙) มี ๖ ด้าน ดังนี้

๑) ยุทธศาสตร์ด้านความมั่นคง

๒) ยุทธศาสตร์ด้านการสร้างความสามารถในการแข่งขัน

๓) ยุทธศาสตร์ด้านการพัฒนาและเสริมสร้างศักยภาพคน

๔) ยุทธศาสตร์ด้านการสร้างโอกาสความเสมอภาคและเท่าเทียมกันทางสังคม

๕) ยุทธศาสตร์ด้านการสร้างการเติบโตบนคุณภาพชีวิตที่เป็นมิตรกับสิ่งแวดล้อม

๖) ยุทธศาสตร์ด้านการปรับสมดุลและพัฒนาระบบการบริหารจัดการภาครัฐ

##### ๑.๒) แผนพัฒนาเศรษฐกิจและสังคมแห่งชาติ ฉบับที่ ๑๒ (พ.ศ. ๒๕๖๐ - ๒๕๖๔)

ในช่วงของแผนพัฒนาเศรษฐกิจและสังคมแห่งชาติฉบับที่ ๑๒ ประเทศไทยจะยังคงประสบสถานะและบริบทของการเปลี่ยนแปลงต่างๆที่อาจก่อให้เกิดความเสี่ยงทั้งจากภายในและภายนอกประเทศ อาทิ กระแสการเปิดเศรษฐกิจเสรี ความท้าทายของเทคโนโลยีใหม่ๆ การเข้าสู่สังคมผู้สูงอายุ การเกิดภัยธรรมชาติที่รุนแรง ประกอบกับสถานการณ์ด้านต่างๆ ทั้งเศรษฐกิจ สังคม ทรัพยากรธรรมชาติและสิ่งแวดล้อมของประเทศ ในปัจจุบันที่ยังคงประสบปัญหาในหลายด้าน เช่น ปัญหาผลิตภาพการผลิตความสามารถในการแข่งขัน คุณภาพการศึกษา ความเหลื่อมล้ำทางสังคม เป็นต้น ทำให้การพัฒนาในช่วงแผนพัฒนาฯ ฉบับที่ ๑๒ จึงจำเป็นต้องยึดกรอบแนวคิดและหลักการในการวางแผนที่สำคัญ ดังนี้ (๑) การน้อมนำและประยุกต์ใช้หลักปรัชญาของเศรษฐกิจพอเพียง (๒) คนเป็นศูนย์กลางของการพัฒนาอย่างมีส่วนร่วม (๓) การสนับสนุนและส่งเสริมแนวคิดการปฏิรูปประเทศ และ (๔) การพัฒนาสู่ความมั่นคง มั่งคั่ง ยั่งยืน สังคมอยู่ร่วมกันอย่างมีความสุข

## กรอบวิสัยทัศน์และเป้าหมาย

### กรอบวิสัยทัศน์แผนพัฒนาฯ ฉบับที่ ๑๒

จากสถานะของประเทศและบริบทการเปลี่ยนแปลงต่างๆ ที่ประเทศกำลังประสบอยู่ ทำให้การกำหนดวิสัยทัศน์แผนพัฒนาฯ ฉบับที่ ๑๒ ยังคงมีความต่อเนื่องจากวิสัยทัศน์แผนพัฒนาฯ ฉบับที่ ๑๑ และกรอบหลักการของการวางแผนที่น้อมนำและประยุกต์ใช้หลักปรัชญาของเศรษฐกิจพอเพียง ยึดคนเป็นศูนย์กลางของการพัฒนาอย่างมีส่วนร่วม การพัฒนาที่ยืดหยุ่นสมดุล ยั่งยืน โดยวิสัยทัศน์ของการพัฒนาในแผนพัฒนาฯ ฉบับที่ ๑๒ ต้องให้ความสำคัญกับการกำหนดทิศทางพัฒนาที่มุ่งสู่การเปลี่ยนผ่านประเทศไทย จากประเทศที่มีรายได้ปานกลางไปสู่ประเทศที่มีรายได้สูง มีความมั่นคง และยั่งยืน สังคมอยู่ร่วมกันอย่างมีความสุข และนำไปสู่การบรรลุวิสัยทัศน์ระยะยาว “มั่นคง มั่งคั่ง ยั่งยืน” ของประเทศ

### การกำหนดตำแหน่งทางยุทธศาสตร์ของประเทศ (Country Strategic Positioning)

เป็นการกำหนดตำแหน่งทางยุทธศาสตร์ของประเทศที่สอดคล้องกับยุทธศาสตร์ชาติที่ สศช. ได้จัดทำขึ้น ประเทศไทยเป็นประเทศรายได้สูงที่มีการกระจายรายได้อย่างเป็นธรรม เป็นศูนย์กลางด้านการขนส่งและโลจิสติกส์ของภูมิภาคสู่ความเป็นชาติการค้าและบริการ (Trading and Service Nation) เป็นแหล่งผลิตสินค้าเกษตรอินทรีย์และเกษตรปลอดภัย แหล่งอุตสาหกรรมสร้างสรรค์และนวัตกรรมสูงที่เป็นมิตรต่อสิ่งแวดล้อม

### เป้าหมาย

#### การหลุดพ้นจากกับดักประเทศรายได้ปานกลางสู่รายได้สูง

- (๑) เศรษฐกิจขยายตัวเฉลี่ยไม่ต่ำกว่าร้อยละ ๕.๐
- (๒) ผลิตภัณฑ์มวลรวมในประเทศต่อหัว (GDP Per Capita) และรายได้ประชาชนชาติต่อหัว (GNP Per Capita) ณ สิ้นแผนพัฒนาฯ ฉบับที่ ๑๒ ในปี ๒๕๖๔ เพิ่มขึ้นเป็น ๓๑๗,๐๕๑ บาท (๙,๓๒๕ ดอลลาร์ สรอ.) และ ๓๐๑,๑๙๙ บาท (๘,๘๕๙ ดอลลาร์ สรอ.) ต่อคนต่อปี
- (๓) ผลผลิตภาพการผลิตเพิ่มขึ้นไม่ต่ำกว่าเฉลี่ยร้อยละ ๒.๕ ต่อปี
- (๔) การลงทุนรวมขยายตัวไม่ต่ำกว่าเฉลี่ยร้อยละ ๘.๐ (การลงทุนรวมของภาครัฐไม่ต่ำกว่าร้อยละ ๑๐.๐ และการลงทุนของภาคเอกชนขยายตัวไม่ต่ำกว่าเฉลี่ยร้อยละ ๗.๕ ในขณะที่ปริมาณการส่งออกขยายตัวเฉลี่ยไม่ต่ำกว่าร้อยละ ๔.๐ ต่อปี)

#### การพัฒนาศักยภาพคนให้สนับสนุนการเจริญเติบโตของประเทศและการสร้างสังคมสูงวัยอย่างมีคุณภาพ

- (๑) ประชาชนทุกช่วงวัยมีความมั่นคงทางด้านเศรษฐกิจและสังคม (Socio-Economic Security) และมีคุณภาพชีวิตที่ดีขึ้น
- (๒) การศึกษาและการเรียนรู้ได้รับการพัฒนาคุณภาพ
- (๓) สถาบันทางสังคมมีความเข้มแข็งเป็นฐานรากที่เอื้อต่อการพัฒนาคน

#### การลดความเหลื่อมล้ำในสังคม

- (๑) การกระจายรายได้มีความเท่าเทียมกันมากขึ้น
- (๒) บริการทางสังคมมีคุณภาพและมีการกระจายอย่างทั่วถึง

#### การสร้างการเจริญเติบโตทางเศรษฐกิจและสังคมที่เป็นมิตรกับสิ่งแวดล้อม

- (๑) รักษาความมั่นคงของฐานทรัพยากร สร้างสมดุลระหว่างการอนุรักษ์และการใช้ประโยชน์อย่างยั่งยืนและเป็นธรรม
- (๒) ขับเคลื่อนประเทศสู่เศรษฐกิจและสังคมที่เป็นมิตรต่อสิ่งแวดล้อม
- (๓) เพิ่มขีดความสามารถในการรับมือภัยพิบัติและการเปลี่ยนแปลงสภาพภูมิอากาศ
- (๔) เพิ่มประสิทธิภาพและเสริมสร้างธรรมาภิบาลในการบริหารจัดการทรัพยากรธรรมชาติและสิ่งแวดล้อม
- (๕) มีการบริหารจัดการน้ำให้สมดุลระหว่างการอุปโภคและอุปทานของ น้ำ

## การบริหารราชการแผ่นดินที่มีประสิทธิภาพ

- (๑) การบริหารงานภาครัฐที่โปร่งใส เป็นธรรม มีประสิทธิภาพ และมีส่วนร่วม
- (๒) ขจัดการทุจริตคอร์รัปชัน
- (๓) มีการกระจายอำนาจที่เหมาะสม

## แนวทางการพัฒนา

### การยกระดับศักยภาพการแข่งขันและการหลุดพ้นกับดักรายได้ปานกลางสู่รายได้สูง

๑) การส่งเสริมด้านการวิจัยและพัฒนา พัฒนาสถานะแวดล้อมของการพัฒนาวิทยาศาสตร์ เทคโนโลยี วิจัย และนวัตกรรม ทั้งด้านการลงทุนในการวิจัยและพัฒนา ด้านบุคลากรวิจัย ด้านโครงสร้างพื้นฐาน และด้านการบริหารจัดการ รวมทั้งสนับสนุนและผลักดันให้ผู้ประกอบการมีบทบาทหลักด้านเทคโนโลยีและนวัตกรรม ตลอดจนผลักดันงานวิจัยและพัฒนาให้ใช้ประโยชน์อย่างแท้จริงทั้งเชิงพาณิชย์และสาธารณะโดยให้ความคุ้มครองทรัพย์สินทางปัญญา

๒) การพัฒนาผลิตภาพแรงงาน สร้างความร่วมมือระหว่างภาครัฐและภาคเอกชนในการพัฒนากำลังคนและแรงงานให้มีทักษะความรู้และสมรรถนะที่สอดคล้องกับความต้องการของตลาดและรองรับการเปิดเสรีของประชาคมอาเซียน โดยยกระดับและพัฒนาสมรรถนะแรงงานไทยด้วยเทคโนโลยี เร่งรัดให้แรงงานทั้งระบบมีการเรียนรู้ขั้นพื้นฐานเพื่อสามารถแข่งขันในตลาดแรงงานได้ สนับสนุนให้แรงงานและปัจจัยการผลิตมีความยืดหยุ่นในการเคลื่อนย้ายระหว่างสาขาการผลิตและระหว่างพื้นที่การผลิต เพื่อให้แรงงานสามารถเคลื่อนย้ายไปสู่สาขาการผลิตที่มีผลิตภาพการผลิตสูงสุดและสนับสนุนให้ผู้ประกอบการในภาคอุตสาหกรรมและบริการจัดทำกรอบคุณวุฒิวิชาชีพและมาตรฐานฝีมือแรงงานให้เป็นมาตรฐานที่เชื่อมโยงกันเพื่อยกระดับทักษะของแรงงานไทย

๓) การส่งเสริมผู้ประกอบการที่เข้มแข็งและพาณิชย์ดิจิทัล พัฒนาขีดความสามารถของผู้ประกอบการให้มีความยืดหยุ่น สามารถปรับตัวและดำเนินธุรกิจท่ามกลางการดำเนินนโยบายและมาตรการการกีดกันทางการค้าในรูปแบบต่างๆ เพิ่มสัดส่วนความเป็นเจ้าของของคนไทยและสนับสนุนให้มีการขยายตลาดที่มีแบรนด์สินค้าและช่องทางการตลาดที่เป็นของตนเองมากขึ้น ตลอดจนพัฒนาต่อยอดอุตสาหกรรมและบริการเพื่อเข้าสู่การเป็นศูนย์กลางการผลิต บริการและอุตสาหกรรมดิจิทัล

๔) การลงทุนโครงสร้างพื้นฐาน เร่งลงทุนและพัฒนาโครงสร้างพื้นฐานด้านการคมนาคมขนส่งเพื่อเชื่อมโยงพื้นที่เศรษฐกิจในประเทศและต่างประเทศ ทั้งการพัฒนาและปรับปรุงโครงข่ายรถไฟให้เป็นโครงข่ายหลักในการเดินทางและขนส่งของประเทศ พัฒนาโครงข่ายระบบขนส่งสาธารณะและโครงข่ายทางหลวงพิเศษระหว่างเมือง ขยายขีดความสามารถของท่าอากาศยานหลักของประเทศ พัฒนาท่าเรือที่มีศักยภาพให้เป็นท่าเรืออิเล็กทรอนิกส์เต็มรูปแบบ รวมทั้งพัฒนาและปรับปรุงระบบโทรคมนาคมของประเทศ ตลอดจนสนับสนุนการพัฒนาด้านอุตสาหกรรมที่เกิดจากลงทุนด้านโครงสร้างพื้นฐาน เช่น อุตสาหกรรมซ่อมบำรุงและผลิตชิ้นส่วนอากาศยาน และอุตสาหกรรมระบบราง เป็นต้น เพื่อสร้างโอกาสทางเศรษฐกิจให้กับประเทศในการเป็นฐานการผลิตในภูมิภาคอาเซียน

๕) การปรับโครงสร้างการผลิต ปรับโครงสร้างการผลิตภาคเกษตร โดยการปรับเปลี่ยนจากการผลิตสินค้าเกษตรขั้นปฐมเป็นสินค้าเกษตรแปรรูปที่มีมูลค่าสูงมีคุณภาพและมาตรฐานสากล สามารถสร้างความเชื่อมโยงทางด้านวัตถุดิบกับประเทศเพื่อนบ้าน และลดระดับการผลิตสินค้าขั้นปฐมที่สูญเสียขีดความสามารถในการแข่งขัน ลงสู่ระดับที่จำเป็นสำหรับการสร้างความมั่นคงทางด้านอาหารและพลังงาน จัดระบบการผลิตให้สอดคล้องกับศักยภาพพื้นที่และความต้องการของตลาดตั้งแต่ต้นน้ำถึงปลายน้ำทั้งด้านกายภาพและเศรษฐกิจ รวมทั้งส่งเสริมการรวมกลุ่มทางการเกษตรจากกิจการเจ้าของคนเดียวเป็นการประกอบการในลักษณะสหกรณ์ ห้างหุ้นส่วน และบริษัทเพื่อให้เกิดการประหยัดจากขนาด พิจารณาพันธุ์พืชที่เหมาะสมกับศักยภาพของพื้นที่และแหล่งน้ำ ใช้เทคโนโลยีการผลิตในระดับที่เหมาะสม ใช้กลไกตลาดในการป้องกันความเสี่ยง ตลอดจนส่งเสริมและเร่งขยายผลแนวคิดการทำเกษตรตามหลักปรัชญาของเศรษฐกิจพอเพียงระบบเกษตรกรรมยั่งยืน

ปรับโครงสร้างการผลิตภาคบริการโดยเร่งพัฒนาระบบคมนาคมขนส่งให้เกิดความเชื่อมโยงกัน เป็นโครงข่ายทั้งทางบก ทางน้ำ และทางอากาศ เร่งพัฒนาท่าเทียบเรือขนาดใหญ่เพื่อรองรับการเติบโตของการท่องเที่ยวทางทะเล ปรับปรุงแก้ไขกฎหมายที่เกี่ยวข้องกับการท่องเที่ยวให้ครอบคลุมและทันสมัยทั้งการควบคุมกิจกรรมต่างๆ เกี่ยวกับการท่องเที่ยวและส่งเสริมการท่องเที่ยวและกำหนดและจัดทำกฎหมายเพื่อยกระดับมาตรฐานการท่องเที่ยวของไทยสู่สากลและรองรับการพัฒนาการท่องเที่ยวให้สามารถแข่งขันได้ในระดับนานาชาติ รวมทั้งส่งเสริมการพัฒนาเชิงพื้นที่ในลักษณะกลุ่มคลัสเตอร์ท่องเที่ยว โดยสนับสนุนการพัฒนาด้านการท่องเที่ยวของพื้นที่ที่มีความเชื่อมโยงทั้งทางกายภาพ วิถีชีวิต/วัฒนธรรมท้องถิ่นและกิจกรรมการท่องเที่ยว ตลอดจนส่งเสริมการสร้างเชื่อมโยงด้านการท่องเที่ยวในภูมิภาคอาเซียน ทั้งประเทศที่มีพรมแดนติดกันและประเทศที่มีโครงข่ายคมนาคมขนส่งเชื่อมโยงกันเพื่อให้เกิดการพัฒนาแบบองค์รวมทั้งระบบ

พัฒนาต่อยอดอุตสาหกรรมอนาคตเพื่อเป็นแหล่งการถ่ายทอดเทคโนโลยี เชื่อมโยงการผลิตกับอุตสาหกรรมที่เป็นฐานรายได้ประเทศ และเป็นกลไกการขับเคลื่อนเศรษฐกิจไทยให้เข้าสู่การเป็นศูนย์กลางการผลิตและบริการทั้งในระดับอนุภูมิภาคและในภูมิภาคอาเซียน

พัฒนาโครงสร้างพื้นฐานที่สนับสนุนการขยายตัวด้านการค้าการลงทุน เช่น โลจิสติกส์ และพลังงาน รวมทั้งปัจจัยสนับสนุนการลงทุนอื่นๆ เช่น ลดอุปสรรคการเคลื่อนย้ายเงินทุนระหว่างประเทศ เป็นต้น ส่งเสริมการนำเทคโนโลยีและนวัตกรรมมาประยุกต์ใช้ทั้งภาคการผลิต การตลาด การบริหารจัดการการเงิน และโลจิสติกส์ เชื่อมโยงเศรษฐกิจดิจิทัล ในการอำนวยความสะดวกทางการค้าการลงทุนด้วยระบบอิเล็กทรอนิกส์ และสนับสนุนการลงทุนเพื่อสร้างเศรษฐกิจและสังคมแห่งปัญญาและการเรียนรู้ มุ่งเน้นการพัฒนาธุรกิจเชิงสร้างสรรค์ การลงทุนที่ใช้เทคโนโลยีขั้นสูงและเป็นมิตรกับสิ่งแวดล้อม การประหยัดพลังงาน และการใช้พลังงานทดแทน การลงทุนด้านการวิจัยและพัฒนาเชิงพาณิชย์ การจัดตั้งสำนักงานใหญ่ข้ามประเทศ บริษัทการค้าระหว่างประเทศ รวมทั้งการให้ความสำคัญเรื่องความรับผิดชอบต่อสังคมและการตอบแทนสู่สังคมขององค์กร และกิจการเพื่อสังคม

**การพัฒนาศักยภาพคนตามช่วงวัยและการปฏิรูประบบเพื่อสร้างสังคมสูงวัยอย่างมีคุณภาพ**

**การพัฒนาศักยภาพคนในทุกช่วงวัยให้สนับสนุนการเจริญเติบโตของประเทศ**

โดยช่วงวัยเด็กตั้งแต่แรกเกิดให้มีพัฒนาการที่สมวัยในทุกด้าน **วัยเรียน** **วัยรุ่น** ให้มีทักษะการเรียนรู้ ทักษะชีวิต สามารถอยู่ร่วมกับผู้อื่นภายใต้บริบทสังคมที่เป็นพหุวัฒนธรรม **วัยแรงงาน** ให้มีการพัฒนาระดับสมรรถนะฝีมือแรงงานเพื่อสร้างผลิตภาพเพิ่มให้กับประเทศ **วัยผู้สูงอายุ** ให้มีการทำงานที่เหมาะสมตามศักยภาพและประสบการณ์ มีรายได้ในการดำรงชีวิต มีการสร้างเสริมและฟื้นฟูสุขภาพเพื่อป้องกันหรือชะลอความทุพพลภาพ และโรคเรื้อรังต่างๆ ที่จะก่อให้เกิดภาระแก่ปัจเจกบุคคล ครอบครัว และระบบบริการสุขภาพ

**การยกระดับคุณภาพการศึกษาและการเรียนรู้ให้มีคุณภาพ เท่าเทียมและทั่วถึง** โดย

**๑) ปฏิรูประบบบริหารจัดการทางการศึกษา** โดยปรับระบบบริหารจัดการการศึกษาใหม่เพื่อสร้างความรับผิดชอบต่อผลลัพธ์ (Accountability)

**๒) ปฏิรูประบบการคลังด้านการศึกษา** เพื่อเพิ่มคุณภาพและประสิทธิภาพการจัดการศึกษา โดยการจัดสรรงบประมาณตรงสู่ผู้เรียน ส่งเสริมการมีส่วนร่วมจากภาคเอกชนในการจัดการศึกษา

**๓) พัฒนาคุณภาพครู** ทั้งระบบ ตั้งแต่กระบวนการผลิต สรรหา และการคัดเลือกให้ได้คนดีคนเก่ง รวมทั้งระบบการประเมินและรับรองคุณภาพที่เน้นผลลัพธ์จากตัวผู้เรียน

**๔) ปฏิรูประบบการเรียนรู้** โดยมุ่งจัดการเรียนรู้เพื่อสร้างสมรรถนะกำลังคนทั้งระบบการศึกษาตั้งแต่ระดับปฐมศึกษาจนถึงการเรียนรู้ตลอดชีวิต พัฒนาสื่อเพื่อการเรียนรู้ ปรับหลักสูตรและผลิตกำลังคนให้สอดคล้องกับการเปลี่ยนแปลงและความต้องการของตลาด การวิจัยและเทคโนโลยีและสื่อเพื่อการเรียนรู้

**การพัฒนาด้านสุขภาพ** โดยส่งเสริมการพัฒนาเทคโนโลยีและนวัตกรรมทางการแพทย์เพื่อรองรับการเป็นสังคมผู้สูงอายุทั้งในด้านผลิตภัณฑ์สุขภาพและที่อยู่อาศัยสำหรับผู้สูงอายุระดับการบริหารจัดการระบบสุขภาพเพื่อลดความเหลื่อมล้ำและสร้างความยั่งยืนในระยะยาว โดยพัฒนาระบบข้อมูลสารสนเทศเพื่อการบริหารทรัพยากรด้านสาธารณสุข บูรณาการระบบหลักประกันสุขภาพภาครัฐให้เกิดความเป็นเอกภาพในการบริหารจัดการและการใช้ทรัพยากร และส่งเสริมการอภิบาลระบบสุขภาพในรูปแบบเครือข่ายที่มีการใช้ทรัพยากรร่วมกัน พัฒนาศักยภาพของประเทศไทยสู่การเป็นศูนย์กลางสุขภาพนานาชาติทั้งในด้านศูนย์กลางบริการสุขภาพ (Medical Service Hub) ศูนย์กลางบริการเพื่อส่งเสริมสุขภาพ(Wellness Hub) ศูนย์กลางยาและผลิตภัณฑ์เพื่อสุขภาพ (Product Hub) และศูนย์กลางบริการวิชาการและงานวิจัย (Academic Hub) เพื่อนำรายได้กลับมาใช้ยกระดับคุณภาพบริการสาธารณสุขภายในประเทศรวมทั้งส่งเสริมการให้ความสำคัญกับมิติสุขภาพในทุกนโยบายสาธารณะ (Health in All Policies) เพื่อให้การขับเคลื่อนนโยบายของทุกภาคส่วนตระหนักถึงผลกระทบของนโยบายสาธารณะที่มีต่อสุขภาพของประชาชน

**การสร้างสภาพแวดล้อมและนวัตกรรมที่เอื้อต่อการดำรงชีพในสังคมสูงวัย** โดย

การปรับปรุงสภาพแวดล้อมและความจำเป็นทางกายภาพให้เหมาะกับวัย และการพัฒนาระบบการดูแลผู้สูงอายุในรูปแบบที่หลากหลายทั้งในด้านการจัดบริการสุขภาพและสวัสดิการสังคมอย่างบูรณาการ โดยการมีส่วนร่วมของทุกภาคส่วนอย่างต่อเนื่อง รวมทั้งพัฒนาชุมชนที่มีศักยภาพและความพร้อมให้เป็นต้นแบบของการดูแลผู้สูงอายุเพื่อขยายผลไปสู่ชุมชนอื่น ตลอดจนการพัฒนาวัตกรรมการใช้ชีวิตประจำวันสำหรับผู้สูงอายุ

**การลดความเหลื่อมล้ำทางสังคม**

**๑) การยกระดับรายได้และสร้างโอกาสในการประกอบอาชีพ** มุ่งเน้นการเพิ่มผลิต

ภาพแรงงาน โดยสนับสนุนให้แรงงานมีโอกาสเข้าถึงการเรียนรู้และพัฒนาทักษะฝีมือแรงงานอย่างมีมาตรฐาน ปรับโครงสร้างค่าจ้างแรงงานให้ชัดเจนและสะท้อนทักษะฝีมือแรงงานอย่างแท้จริง เร่งผลักดันให้การใช้ระบบมาตรฐานคุณวุฒิวิชาชีพและมาตรฐานฝีมือแรงงานในทางปฏิบัติอย่างเป็นรูปธรรม นอกจากนี้ เพิ่มผลิตภาพทางการผลิตของเกษตรกรรายย่อย โดยสนับสนุนการวิจัยและพัฒนาและการผลิตทางการเกษตรที่สอดคล้องกับพื้นที่ สร้างหลักประกันรายได้แทนการอุดหนุนด้านราคาสินค้าเกษตร ลดต้นทุนทางการเกษตรโดยสนับสนุนปัจจัยการผลิต

**๒) การจัดการทางสังคมให้ทุกคนตามสิทธิขั้นพื้นฐาน และเน้นการสร้าง**

**ภูมิคุ้มกันระดับปัจเจก** โดย

(๑) พัฒนาระบบบริการสาธารณสุขให้มีคุณภาพและมีช่องทางการเข้าถึงอย่างหลากหลายโดยเฉพาะระบบบริการสาธารณสุขและการศึกษาขั้นพื้นฐาน สวัสดิการสังคม และกระบวนการยุติธรรม

(๒) สนับสนุนการจัดการที่อยู่อาศัยของผู้มีรายได้น้อยและการเข้าถึงระบบสาธารณสุขภาค กำหนดเป็นนโยบายที่อยู่อาศัยแห่งชาติและเมืองน่าอยู่ พัฒนาโครงการที่อยู่อาศัยแก้ปัญหาชุมชนแออัดในเมืองโดยดำเนินการร่วมกับภาคธุรกิจเอกชน และ (๓) การจัดรูปแบบสวัสดิการพื้นฐานที่จำเป็นและเหมาะสมตามกลุ่มเป้าหมาย(Customized Welfare) ที่คำนึงถึงฐานะทางเศรษฐกิจและสังคมที่แตกต่างกัน โดยมีแนวทางการรับภาระค่าใช้จ่ายร่วมกัน (Cost Sharing)

**๓) การสร้างความเสมอภาคในการเข้าถึงทรัพยากร** โดยปฏิรูปที่ดินเพื่อการเกษตร

สนับสนุนให้เกษตรกรรายย่อยที่ไร้ที่ดินทำกินและยากจนได้มีที่ดินเป็นของตนเองหรือมีสิทธิทำกินในที่ดินปฏิรูประบบการบริหารจัดการนำอย่างเป็นระบบและเข้าถึงพื้นที่เป้าหมายได้อย่างแท้จริงด้วยการผลักดัน พรบ. ทรัพยากรและบูรณาการแผนงานและงบประมาณร่วมกันของหน่วยงาน และสร้างกระบวนการมีส่วนร่วม รวมทั้งปรับโครงสร้างภาษีที่เป็นธรรม เช่น ภาษีที่ดินและสิ่งปลูกสร้าง ภาษีมรดก และภาษีสิ่งแวดล้อม เป็นต้น

**๔) การเข้าถึงกระบวนการยุติธรรมอย่างเสมอภาค** การคุ้มครองสิทธิขั้นพื้นฐาน และ การเข้าถึงกระบวนการยุติธรรมอย่างเท่าเทียมโดยการเสริมศักยภาพและความเข้มแข็งด้านกฎหมายให้แก่ ประชาชน รวมทั้งการปรับปรุงและบังคับใช้กฎหมายเพื่อลดปัญหาความเหลื่อมล้ำ เช่น กฎหมายป่าชุมชน กฎหมายภาษีมรดก กฎหมายที่ดิน เป็นต้น

**การรองรับการเชื่อมโยงภูมิภาคและความเป็นเมือง**

**๑) การลงทุนด้านโครงสร้างพื้นฐานและสิ่งอำนวยความสะดวกของเมือง**

เตรียมความพร้อมรองรับความเป็นเมือง ทั้งด้านการบริหารจัดการด้านผังเมือง

ด้านสาธารณสุขภาค สาธารณูปการ ระบบคมนาคมขนส่ง ระบบบริหารจัดการสิ่งแวดล้อม ระบบการศึกษาและ ระบบสาธารณสุขที่ได้มาตรฐาน มีคุณภาพ และเพียงพอต่อความต้องการของคนในเมือง รวมทั้งเสริมสร้าง ความสามารถในการบริหารจัดการเมืองตามระดับการพัฒนา

**๒) การพัฒนาด้านการขนส่งและโลจิสติกส์เชื่อมโยงกับเพื่อนบ้าน**

ส่งเสริมและเร่งรัดการพัฒนากระบวนการบริหารจัดการโลจิสติกส์ของประเทศเพื่อเพิ่มความสามารถในการแข่งขัน ของประเทศทั้งด้านการค้า การลงทุน และการบริการ โดยคำนึงถึงการเป็นมิตรต่อสิ่งแวดล้อม (Green Logistics) สนับสนุนให้เกิดความร่วมมือในห่วงโซ่อุปทาน และปรับปรุงกฎหมาย ระเบียบ รวมทั้งปรับลด ภาระงานด้านอำนวยความสะดวกทางการค้า ขนส่งและโลจิสติกส์ ให้มีความสะดวกและมีประสิทธิภาพต่อ ภาคธุรกิจอย่างแท้จริง

**๓) การส่งเสริมการลงทุน การค้าชายแดน และการจัดตั้งเขตพัฒนาเศรษฐกิจพิเศษ**

ให้ความสำคัญกับนโยบายส่งเสริมการลงทุนและการค้าชายแดนเพื่อดึงดูดให้

นักลงทุนในภูมิภาคเข้ามาลงทุนในไทยและประเทศเพื่อนบ้าน รวมทั้งส่งเสริมการจัดตั้งเขตพัฒนาเศรษฐกิจ พิเศษในพื้นที่ชายแดนโดยให้ความสำคัญกับการลงทุนโครงสร้างพื้นฐาน การส่งเสริมการลงทุนและสิทธิ ประโยชน์ การบริหารจัดการแรงงานต่างด้าว และการให้บริการจุดเดียวเบ็ดเสร็จ เพื่อช่วยอำนวยความสะดวก ด้านการค้าชายแดนและการผ่านแดนระหว่างไทยกับประเทศในภูมิภาคมากขึ้น

**การสร้างความเจริญเติบโตทางเศรษฐกิจและสังคมอย่างเป็นมิตรกับสิ่งแวดล้อม**

**๑) การรักษาทุนทางธรรมชาติเพื่อการเติบโตสีเขียว ใช้ประโยชน์จากทุนธรรมชาติ**

โดยคำนึงถึงขีดจำกัดและศักยภาพในการฟื้นตัว ปกป้องรักษาทรัพยากรป่าไม้ โดยสนธิกำลังของทุกภาคส่วน นำระบบสารสนเทศมาใช้เพื่อการบริหารจัดการ บังคับใช้กฎหมายอย่างมีประสิทธิภาพและเป็นธรรม เพิ่มพื้นที่ ป่าไม้โดยส่งเสริมการปลูกไม้มีค่า ทางเศรษฐกิจระยะยาว อนุรักษ์และใช้ประโยชน์ความหลากหลายทางชีวภาพ อย่างยั่งยืนและแบ่งปันผลประโยชน์อย่างเป็นธรรม รวมทั้งผลักดันแนวทางการประเมินมูลค่าของระบบนิเวศ และการสร้างรายได้จากการอนุรักษ์ จัดสรรที่ดินให้แก่ผู้ยากไร้ กระจายการถือครองที่ดิน จัดทำฐานข้อมูลที่ดิน เพื่อการบริหารจัดการอย่างเป็นระบบ การจัดเก็บภาษีที่ดินในอัตราก้าวหน้า กำหนดเพดานการถือครองที่ดินที่ เหมาะสม และกำหนดมาตรการป้องกันการถือครองที่ดินของคนต่างชาติ บริหารจัดการน้ำเพื่อให้เกิดความ ยั่งยืน บูรณาการระหว่างหน่วยงานอย่างเป็นระบบ สร้างศูนย์ข้อมูลทรัพยากรน้ำ จัดตั้งองค์กรบริหารจัดการ น้ำในระดับพื้นที่ เช่น คณะกรรมการลุ่มน้ำ และองค์กรผู้ใช้น้ำ คุ้มครองทรัพยากรทางทะเลและชายฝั่ง ลด ความขัดแย้งเชิงนโยบายระหว่างการพัฒนาโครงสร้างพื้นฐาน การท่องเที่ยว การประมง และวิถีชีวิตของชุมชน บริหารจัดการแร่ โดยกำหนดปริมาณที่เหมาะสมในการนำแร่มาใช้ประโยชน์ คำนึงถึงความจำเป็นและมูลค่าใน อนาคต บังคับใช้มาตรการควบคุมผลกระทบจากการทำเหมืองแร่ที่ก่อมลพิษต่อสภาพแวดล้อมและสุขภาพ อนามัยของประชาชน

**๒) การส่งเสริมการบริโภคที่เป็นมิตรกับสิ่งแวดล้อม สร้างระบบหมุนเวียนวัสดุที่ใช้**

แล้ว ที่มีประสิทธิภาพ ขับเคลื่อนสู่ Zero Waste Society ผ่านมาตรการต่างๆ เช่น การปฏิรูประบบภาษีและ ค่าธรรมเนียมเพื่อสิ่งแวดล้อม การศึกษาเพื่อสิ่งแวดล้อม มาตรฐานและฉลากสินค้า เป็นต้น

๓) การส่งเสริมการผลิต การลงทุน และการสร้างงานสีเขียว เพื่อยกระดับประเทศสู่เศรษฐกิจและสังคมที่เป็นมิตรกับสิ่งแวดล้อม พัฒนาคลัสเตอร์อุตสาหกรรมสีเขียว ส่งเสริมผู้ประกอบการที่สามารถปรับระบบห่วงโซ่อุปทานหรือห่วงโซ่คุณค่าที่เป็นมิตรกับสิ่งแวดล้อม (Green Supply Chain /Green Value Chain) ส่งเสริมการทำการเกษตรกรรมยั่งยืน รวมทั้งส่งเสริมภาคบริการที่มีผลกระทบต่อสิ่งแวดล้อมน้อย เพื่อให้ประเทศไทยมีศักยภาพให้มีบทบาทมากขึ้นในการขับเคลื่อนเศรษฐกิจ

๔) การจัดการมลพิษและรักษาคุณภาพสิ่งแวดล้อม ด้วยการเร่งรัดการควบคุมมลพิษทั้งทางอากาศ ชยะ น้ำเสีย และของเสียอันตราย ที่เกิดจากการผลิตและบริโภค เพื่อสร้างคุณภาพสิ่งแวดล้อมที่ดีให้กับประชาชน เร่งรัดแก้ไขปัญหามลพิษจากการจัดการขยะเป็นลำดับแรก โดยส่งเสริมให้เกิดกลไกการคัดแยกขยะเพื่อนำกลับมาใช้ใหม่ให้มากที่สุด เร่งกำจัดขยะมูลฝอยตกค้างสะสมในสถานที่กำจัดในพื้นที่วิกฤต สร้างรูปแบบการจัดการขยะมูลฝอยและของเสียอันตรายที่เหมาะสม เน้นการแปรรูปเป็นพลังงาน สร้างวินัยของคนในชาติมุ่งสู่การจัดการที่ยั่งยืน โดยให้ความรู้แก่ประชาชน และการบังคับใช้กฎหมาย

๕) การพัฒนาความร่วมมือด้านสิ่งแวดล้อมระหว่างประเทศ ผลักดันการจัดทำแผนแม่บทการบริหารจัดการทรัพยากรธรรมชาติและสิ่งแวดล้อมของอาเซียน หาแนวทางการร่วมมือกับอาเซียน และอนุภูมิภาคลุ่มน้ำโขงในประเด็นการขนส่งข้ามพรมแดน การเคลื่อนย้ายแรงงาน การบริหารจัดการพลังงาน และการบริหารจัดการทรัพยากรธรรมชาติ

๖) การเพิ่มขีดความสามารถในการปรับตัวเพื่อรองรับการเปลี่ยนแปลงสภาพภูมิอากาศและการบริหารจัดการเพื่อลดความเสี่ยงด้านภัยพิบัติ เพิ่มขีดความสามารถในการรับมือและปรับตัวต่อการเปลี่ยนแปลงสภาพภูมิอากาศ เพิ่มศักยภาพในการลดการปล่อยก๊าซเรือนกระจกให้กับทุกภาคส่วน ส่งเสริมการวิจัยและพัฒนาทางวิทยาศาสตร์ เทคโนโลยี และนวัตกรรมเพื่อลดผลกระทบและปรับตัวต่อการเปลี่ยนแปลงสภาพภูมิอากาศ พัฒนาระบบฐานข้อมูลและระบบการเตือนภัย ตลอดจนส่งเสริมความร่วมมือระหว่างประเทศด้านการเปลี่ยนแปลงสภาพภูมิอากาศและภัยพิบัติทางธรรมชาติ ให้ความสำคัญกับการป้องกันน้ำท่วม วางแผนป้องกันเมืองและพื้นที่ชายฝั่ง พัฒนาเมืองที่สามารถปรับตัวและยืดหยุ่นต่อการเปลี่ยนแปลงสภาพภูมิอากาศ (Climate Resilience City) การให้บริการของระบบนิเวศ ส่งเสริมการลงทุนของภาคเอกชนในการรับมือภัยพิบัติโดยสร้างแนวป้องกันตามธรรมชาติ และการจัดทำแผนธุรกิจต่อเนื่อง รวมทั้งการพัฒนาระบบการจัดการภัยพิบัติให้มีประสิทธิภาพพร้อมรองรับแนวโน้มการเกิดภัยพิบัติที่รุนแรงในอนาคต

#### การบริหารราชการแผ่นดินที่มีประสิทธิภาพ

๑) การสร้างความโปร่งใสในทุกขั้นตอนของการปฏิบัติราชการ โดยให้มีช่องทางให้ทุกภาคส่วนสามารถเข้าถึง เข้าตรวจสอบข้อมูลของภาคราชการและร้องเรียนได้ เช่น ข้อมูลการประกวดราคา จัดซื้อ จัดจ้างโครงการของทางราชการ ข้อมูลการประมูลโครงการ ผู้ชนะการประมูลและราคาปิดประมูล ข้อมูลความก้าวหน้าตามกระบวนการยุติธรรม เช่น คดีที่ไม่ดำเนินการตามหลักธรรมาภิบาล คดีทุจริตคอร์รัปชัน และคดีที่ประชาชนให้ความสนใจในแต่ละยุคสมัย ฯลฯ

๒) การพัฒนาบุคลากรภาครัฐให้มีความเป็นมืออาชีพและเพียงพอต่อการขับเคลื่อนภารกิจภาครัฐร่วมกับภาคเอกชนและภาคประชาสังคมที่เปลี่ยนแปลงไป เพื่อให้ระบบราชการเล็กกะทัดรัดแต่มีความคล่องตัวและมีประสิทธิภาพสูง

๓) การสร้างรูปแบบการพัฒนา อปท. ให้เหมาะสม สามารถรับมือการเปลี่ยนแปลงทางด้านเศรษฐกิจ สังคมและสิ่งแวดล้อม รวมทั้งเป็นแกนหลักในการประสานเครือข่ายและเชื่อมโยงภาคส่วนต่างๆ ในระดับพื้นที่ได้อย่างมีประสิทธิภาพ

๔) การสร้างระบบตรวจสอบ ติดตามและประเมินผลที่มีประสิทธิภาพ สร้างผลงานที่มีคุณภาพรวดเร็วและน่าเชื่อถือ สามารถเป็นเครื่องมือให้กับคณะรัฐมนตรีประกอบการตัดสินใจในเชิงนโยบายได้ โดยเฉพาะอย่างยิ่งการติดตาม ประเมินผลโครงการใหญ่ๆ ที่มีการใช้จ่ายงบประมาณเป็นจำนวนมาก และเป็นโครงการที่มีผลกระทบในวงกว้าง



๑.๓) แผนพัฒนากลุ่มจังหวัดภาคตะวันออกเฉียงเหนือตอนล่าง๑

(นครราชสีมา ชัยภูมิ บุรีรัมย์ สุรินทร์) ระยะ ๔ ปี พ.ศ. ๒๕๕๗ – ๒๕๖๐ (ฉบับทบทวน)

๑. ตำแหน่งทางยุทธศาสตร์(Strategics Position)

๑. เป็นผลิตสินค้าเกษตรและอาหารปลอดภัย
๒. เป็นแหล่งผลิตภัณฑ์ใหม่ระดับประเทศ
๓. เป็นแหล่งผลิตพลังงานทดแทนที่สำคัญ
๔. เป็นแหล่งอารยธรรมหอมและท่องเที่ยวเชิงนิเวศน์
๕. เป็นประตูีสถาณพัฒนาระบบ Logistic และการกระจายสินค้าในภูมิภาค

๒. วิสัยทัศน์ (Vision)

“ศูนย์กลางเกษตรอุตสาหกรรม ผลิตภัณฑ์ ท่องเที่ยวอารยธรรมหอม การค้าชายแดนและ Logistic”

๓. พันธกิจ (Mission)

๑. ส่งเสริมการผลิตและแปรรูปข้าวหอมมะลิเพื่อการส่งออก
๒. ส่งเสริมและพัฒนากการผลิตมันสำปะหลังเพื่ออุตสาหกรรมอาหารและพลังงานทดแทน
๓. ส่งเสริมการเลี้ยงโคเนื้อและกระบือและแปรรูปเชิงคุณภาพ
๔. ส่งเสริมศักยภาพการผลิตและการตลาดผลิตภัณฑ์ใหม่
๕. ส่งเสริมการท่องเที่ยวและการค้าชายแดน
๖. ส่งเสริมระบบ Logistic และการกระจายสินค้าในภูมิภาค

๔. เป้าประสงค์รวม (Goal)

๑. มูลค่าผลิตภัณฑ์ข้าวหอมมะลิของกลุ่มจังหวัดเพิ่มสูงขึ้น
๒. ผลิตภาพและคุณภาพผลิตภัณฑ์มันสำปะหลังเพิ่มสูงขึ้น
๓. ผลิตภัณฑ์โคเนื้อและกระบือ คุณภาพได้รับการยอมรับจากตลาด
๔. ศูนย์กลางการผลิตและการตลาดผลิตภัณฑ์ใหม่ระดับอาเซียน
๕. แหล่งท่องเที่ยวอารยธรรมหอมได้รับความสนใจจากตลาดการท่องเที่ยว
๖. มีระบบ Logistic ที่ได้มาตรฐานสามารถรองรับการขนส่งและการกระจายสินค้าได้อย่างมีประสิทธิภาพ

๕. ประเด็นยุทธศาสตร์ (Strategic Issues)

๑. เพิ่มขีดความสามารถในการแข่งขันเกษตรอุตสาหกรรมและแปรรูปอาหารเข้าสู่ครัวโลก
๒. ยกระดับการบริหารนครชัยบุรีรินทร์ ด้านการท่องเที่ยว ผลิตภัณฑ์ และการค้าชายแดน
๓. พัฒนาระบบ Logistic สู่ภูมิภาคและอาเซียน

๖. กลยุทธ์ (Strategy)

๑. การพัฒนาสินค้าเกษตรและอาหารปลอดภัย
  - ๑) ส่งเสริมการผลิตและการแปรรูปข้าวหอมมะลิให้ได้มาตรฐาน
  - ๒) เพิ่มศักยภาพการผลิตมันสำปะหลังเพื่อผลิตอาหารและพลังงานทดแทน
  - ๓) ส่งเสริมและพัฒนากการผลิต การแปรรูปและการตลาดโคเนื้อและกระบือ คุณภาพสูง
๒. การพัฒนาผลิตภัณฑ์ใหม่ที่มีคุณภาพ
  - ๑) เสริมสร้างองค์ความรู้ผลิตภัณฑ์ใหม่สู่การแข่งขัน
  - ๒) ยกระดับกระบวนการผลิตและการแปรรูปใหม่ให้ได้มาตรฐาน
  - ๓) เพิ่มขีดความสามารถในการแข่งขันด้านการตลาด

๓. การพัฒนาศักยภาพการท่องเที่ยว ได้แก่ การท่องเที่ยวอารยธรรมขอม และการท่องเที่ยวในรูปแบบอื่นทุกรูปแบบ

- ๑) การพัฒนาและฟื้นฟูแหล่งท่องเที่ยวให้เกิดความยั่งยืนและยกระดับให้ได้มาตรฐาน
- ๒) การพัฒนาโครงสร้างพื้นฐานและสิ่งอำนวยความสะดวกเพื่อการท่องเที่ยว
- ๓) พัฒนาบุคลากรด้านการท่องเที่ยว
- ๔) ส่งเสริมการตลาดและการประชาสัมพันธ์
- ๕) การพัฒนาสินค้าและบริการด้านการท่องเที่ยว

๔. การพัฒนาการค้าชายแดน

- ๑) การพัฒนาการค้าชายแดน ด้านโครงสร้างพื้นฐานและสิ่งอำนวยความสะดวก
- ๒) การพัฒนาการค้าชายแดน ด้านสินค้าและบริการ
- ๓) การพัฒนาการค้าชายแดน ด้านบุคลากร
- ๔) การพัฒนาการค้าชายแดน ด้านระเบียบและกฎหมาย

๕. การพัฒนาระบบ Logistic และการกระจายสินค้าในภูมิภาค

- ๑) พัฒนาและเชื่อมโยงโครงสร้างพื้นฐานด้านการคมนาคมขนส่งในกลุ่มจังหวัดและไปสู่ภูมิภาค

อินโดจีน

- ๒) พัฒนาสิ่งอำนวยความสะดวกและกฎระเบียบที่สนับสนุนระบบ Logistic การค้าและการลงทุน
- ๓) พัฒนาศักยภาพบุคลากรและผู้ประกอบการ SMEs ด้าน Logistic การค้าและการลงทุน

เพิ่มขีดความสามารถในการแข่งขัน

- ๔) พัฒนาระบบข้อมูลและเทคโนโลยีสารสนเทศด้าน Logistic การค้าและการลงทุนที่มี

ประสิทธิภาพ

**๑.๔) แผนพัฒนาจังหวัดบุรีรัมย์**

**๑. วิสัยทัศน์ (Vision)**

“ศูนย์กลางการท่องเที่ยวอารยธรรมขอมและกีฬา เศรษฐกิจมั่นคง สังคมเป็นสุข”

**๒. พันธกิจ (Mission)**

สร้างรายได้ให้แก่ราษฎร โดยการพัฒนาอาชีพทางด้านการเกษตรปลอดภัยและอุตสาหกรรมต่อเนื่อง การยกระดับสินค้าชุมชนเพื่อเพิ่มมูลค่าการจำหน่าย การส่งเสริมทางด้านการท่องเที่ยว การช่วยเหลือและสนับสนุนการพัฒนาโครงสร้างพื้นฐานในการประกอบอาชีพ การศึกษา การสาธารณสุข การเข้าถึงข้อมูลข่าวสาร การอนุรักษ์ทรัพยากรธรรมชาติและสิ่งแวดล้อม การรักษาความสงบเรียบร้อย และส่งเสริมการมีส่วนร่วมทุกภาคส่วน ในการพัฒนาสังคมและความมั่นคงของมนุษย์ในทุกด้านเพื่อยกระดับคุณภาพชีวิตของราษฎรให้ดีขึ้น

**๓. เป้าประสงค์รวม**

๑. เป็นศูนย์กลางการท่องเที่ยวอารยธรรมขอมและกีฬา และผู้นำด้านการผลิตสินค้าด้านการผลิตสินค้าเกษตรปลอดภัย

๒. คนบุรีรัมย์มีคุณภาพชีวิตที่ดี ร่มเย็น เป็นสุข ในปี ๒๕๖๐

๓. อนุรักษ์ฟื้นฟูทรัพยากรธรรมชาติ โดยการมีส่วนร่วมสู่สมดุลสิ่งแวดล้อมอย่างยั่งยืน

๔. ประชาสังคมมีความมั่นคงและมีความปลอดภัยในชีวิตและทรัพย์สิน

๕. การบริหารจัดการ มีคุณภาพได้มาตรฐานสากล บนพื้นฐานธรรมาภิบาล

**๔. ตัวชี้วัดและเป้าหมายการพัฒนา (KPI/Targets)**

“เป็นศูนย์กลางการท่องเที่ยวทางอารยธรรมขอม”

## ประเด็นยุทธศาสตร์ (Strategic Issues)

### ประเด็นยุทธศาสตร์ที่ ๑ ด้านเศรษฐกิจ

“เป็นศูนย์กลางการท่องเที่ยวอารยธรรมขอมและกีฬา และผู้นำด้านการผลิตสินค้าเกษตรปลอดภัย”

#### เป้าประสงค์

๑. ศูนย์กลางการท่องเที่ยวอารยธรรมขอมและกีฬา
๒. ผู้นำด้านสินค้าเกษตรปลอดภัย

#### ตัวชี้วัด/ค่าเป้าหมาย

๑. ระดับความสำเร็จของการพัฒนาคุณภาพด้านการท่องเที่ยวของจังหวัด
๒. จำนวนแหล่งท่องเที่ยวที่ได้รับการพัฒนา
๓. จำนวนบุคลากรด้านการท่องเที่ยวที่ได้รับการพัฒนา (คน)
๔. จำนวนที่เพิ่มขึ้นของเครือข่ายการท่องเที่ยว
๕. จำนวน อปท. ที่ร่วมจัดกิจกรรมเพื่อพัฒนาการท่องเที่ยว
๖. จำนวนประชาชนที่มารับบริการข้อมูลด้านการท่องเที่ยว (คน)
๗. ร้อยละที่ลดลงต้นทุนการผลิตต่อหน่วยพื้นที่ (ไร่)
๘. จำนวนที่เพิ่มขึ้นของมูลค่าการจำหน่ายผลิตภัณฑ์ผ้าไหม (ล้าน)
๙. จำนวนวิสาหกิจชุมชนที่ผ่านการประเมินตามเกณฑ์ที่กำหนด (แห่ง)
๑๐. จำนวนกลุ่มผู้ผลิตปุ๋ยอินทรีย์ไว้ใช้เอง/จำหน่าย
๑๑. จำนวนเกษตรกรที่ได้รับการถ่ายทอดองค์ความรู้เพื่อเตรียมความพร้อมเข้าสู่ระบบการจัดการ

#### คุณภาพ

๑๒. ร้อยละเกษตรกรที่ผ่านมาตรฐานเกษตรอินทรีย์ในระดับสากล
๑๓. ร้อยละของผลิตภัณฑ์ชุมชนและท้องถิ่นของจังหวัดบุรีรัมย์ได้รับมาตรฐานผลิตภัณฑ์ชุมชน
๑๔. จำนวนแหล่งน้ำ/พื้นที่ชลประทานเพิ่มขึ้น (แห่ง)
๑๕. จำนวนที่เพิ่มขึ้นจากการขยายผลโครงการอันเนื่องมาจากพระราชดำริ
๑๖. เพิ่มพื้นที่ปลูกยางพารา (ไร่)
๑๗. จำนวนแรงงานได้รับการพัฒนาฝีมือให้ตรงกับความต้องการของสถานประกอบการ
๑๘. จำนวนที่เพิ่มขึ้นของฟาร์มปศุสัตว์ที่มีคุณภาพ
๑๙. จำนวนที่เพิ่มขึ้นของบ่อแก๊สชีวภาพในเกษตรกรรายย่อย
๒๐. ร้อยละที่เพิ่มขึ้นของประสิทธิภาพการผลิตของอุตสาหกรรมแปรรูปการเกษตร

#### กลยุทธ์

๑. พัฒนาและฟื้นฟูพื้นที่แหล่งท่องเที่ยวให้เกิดความยั่งยืน
๒. พัฒนาโครงสร้างพื้นฐานและสิ่งอำนวยความสะดวกทางการท่องเที่ยว
๓. พัฒนาบุคลากรด้านการท่องเที่ยว
๔. พัฒนาสินค้าและบริการด้านการท่องเที่ยว
๕. ส่งเสริมการตลาดและการประชาสัมพันธ์การท่องเที่ยว
๖. พัฒนาระบบบริหารจัดการการท่องเที่ยว
๗. พัฒนาและส่งเสริมกีฬาสนับสนุนการท่องเที่ยว
๘. พัฒนาโครงสร้างพื้นฐานด้านการเกษตร
๙. ส่งเสริมด้านการตลาดสินค้าเกษตร
๑๐. ส่งเสริมการผลิตสินค้าเกษตรให้ปลอดภัยและได้มาตรฐาน
๑๑. เพิ่มมูลค่าสินค้าเกษตร
๑๒. เพิ่มประสิทธิภาพการผลิต

๑๓. พัฒนาองค์กรเกษตรให้มีความเข้มแข็ง
๑๔. พัฒนาอุตสาหกรรมเกษตร
๑๕. ส่งเสริมการปลูกหม่อนเลี้ยงไหม
๑๖. การบริหารจัดการทางการเกษตร

## ประเด็นยุทธศาสตร์ที่ ๒ “ด้านสังคมและคุณภาพชีวิต”

“คนบุรีรัมย์มีคุณภาพชีวิตที่ดี ร่มเย็น เป็นสุข ในปี ๒๕๖๐”

### เป้าประสงค์

๑. คนมีคุณภาพชีวิตที่ดี
๒. ชุมชนเข้มแข็งตามวิถีพอเพียง
๓. สังคมร่มเย็น ภายใต้การบริหารจัดการที่ดี ธรรมภิบาล (PMQA) รักษาอัตลักษณ์ (วัฒนธรรม)

### ตัวชี้วัด/ค่าเป้าหมาย

๑. ระดับความสำเร็จของการแก้ไขปัญหาเพื่อลดจำนวนครว้เรือนยากจน ที่มีรายได้เฉลี่ยต่ำกว่าเกณฑ์ จปฐ.
  ๒. ร้อยละของครว้เรือนที่ได้รับการสำรวจและผ่านเกณฑ์เป็นครว้เรือนอบอุ่น
  ๓. จำนวนประชากรที่ได้รับการส่งเสริมและสนับสนุนตลอดจนการพัฒนาด้านการใช้เทคโนโลยีสารสนเทศและการสื่อสารเพื่อเข้าถึงข้อมูลข่าวสาร
  ๔. ร้อยละของราษฎรได้รับการฝึกอบรมเพื่อเตรียมความพร้อมเข้าสู่โรงงานอุตสาหกรรมและสามารถทำให้เกิดการจ้างงาน
  ๕. มีการเชื่อมโยงเครือข่ายคมนาคมขนส่งระหว่างชุมชนให้มีความปลอดภัยมากขึ้น (สาย)
  ๖. ระดับความสำเร็จในการแก้ไขปัญหาสังคมและพัฒนาคุณภาพชีวิต
  ๗. ร้อยละของสถานศึกษาที่ผ่านเกณฑ์ QA
  ๘. ร้อยละของการเข้าเรียนระดับมัธยมศึกษาตอนปลายหรือเทียบเท่า
  ๙. โรงเรียนมีสื่อการเรียนการสอนเพิ่มขึ้น
  ๑๐. ระดับความสำเร็จของการบริหารจัดการทรัพยากรธรรมชาติและสิ่งแวดล้อม
  ๑๑. ร้อยละของความพึงพอใจของผู้มารับบริการ
  ๑๒. ระดับความสำเร็จของการเปิดเผยข้อมูลข่าวสารของทางราชการ
  ๑๓. ระดับความสำเร็จของการเปิดโอกาสให้ประชาชนเข้ามามีส่วนร่วมในการแสดงความคิดเห็น และร่วมติดตามตรวจสอบการปฏิบัติราชการ
  ๑๔. ผู้ว่างงาน ผู้ถูกเลิกจ้าง นักเรียน นักศึกษาได้รับการฝึกอบรมด้านอาชีพเพื่อเตรียมความพร้อมเข้าสู่สถานประกอบการและมีอาชีพสร้างรายได้ (ราย)
  ๑๕. ส่งเสริมและสร้างแนวทางการพัฒนาอาชีพให้เหมาะสมตามศักยภาพของพื้นที่เพื่อเพิ่มรายได้
- ลดรายจ่าย
๑๖. ร้อยละของอำเภอป้องกันควบคุมโรคเข้มแข็งอย่างยั่งยืน
  ๑๗. ร้อยละของอำเภอสุขภาพดีวิถีไทย
  ๑๘. ร้อยละของประชาชนที่มีส่วนร่วมในการดูแลสุขภาพตนเองตามเกณฑ์มาตรฐาน
  ๑๙. ร้อยละขององค์กรปกครองส่วนท้องถิ่นมีส่วนร่วมในการดำเนินงานป้องกันและแก้ไขปัญหาเอดส์
๒๐. ร้อยละของชุมชนที่พัฒนาตามวิถีเศรษฐกิจพอเพียง
  ๒๑. ร้อยละของประชาชนที่มีส่วนร่วมในการบริหารจัดการ
  ๒๒. ร้อยละของการส่งเสริมวิถีชีวิตเศรษฐกิจพอเพียงในหน่วยงานต่างๆ
  ๒๓. ระดับความสำเร็จในการสร้างความเข้มแข็งด้านวัฒนธรรมแก่ชุมชน
  ๒๔. ระดับความสำเร็จในการเสริมสร้างคุณธรรมจริยธรรมแก่นักเรียนนักศึกษา
  ๒๕. มีการส่งเสริมงานวิจัยด้านสังคมคนบุรีรัมย์

### กลยุทธ์

๑. พัฒนาคุณภาพชีวิตของคนบุรีรัมย์ให้มีความมั่นคงเพิ่มขึ้น
๒. ส่งเสริมและพัฒนาครอบครัวให้มีความอบอุ่น
๓. สร้างและพัฒนาเครือข่ายชุมชนให้เกิดความเข้มแข็งตามวิถีพอเพียง
๔. พัฒนาสังคมโดยใช้หลักธรรมาภิบาลเพื่อให้เกิดความสงบสุขและร่มเย็น

### ประเด็นยุทธศาสตร์ที่ ๓ ด้านทรัพยากรธรรมชาติและสิ่งแวดล้อม

“อนุรักษ์ฟื้นฟูทรัพยากรธรรมชาติ โดยการมีส่วนร่วม สู่สมดุลสิ่งแวดล้อมอย่างยั่งยืน”

#### เป้าประสงค์

๑. ทรัพยากรธรรมชาติเกิดความสมดุลอย่างยั่งยืน
๒. ทุกภาคส่วนมีส่วนร่วมในการจัดการทรัพยากรธรรมชาติและสิ่งแวดล้อม
๓. เป็นจังหวัดที่มีแหล่งท่องเที่ยวเชิงนิเวศน์โดดเด่นของประเทศ
๔. เกิดความหลากหลายทางชีวภาพ ในทุกพื้นที่
๕. การบริหารจัดการธรรมชาติและสิ่งแวดล้อมที่ดี มีคุณภาพ

#### ตัวชี้วัด/ค่าเป้าหมาย

๑. ร้อยละของเครือข่ายอาสาสมัครอนุรักษ์ทรัพยากรธรรมชาติและสิ่งแวดล้อม
๒. ระดับความสำเร็จของการพัฒนาฐานข้อมูลทรัพยากรธรรมชาติ
๓. ระดับความสำเร็จของการอนุรักษ์ฟื้นฟูทรัพยากรธรรมชาติอย่างยั่งยืน
๔. ระดับความสำเร็จของการสร้างความสมดุลทางธรรมชาติที่ยั่งยืน
๕. ระดับความสำเร็จของการบังคับใช้กฎหมาย ข้อบัญญัติต่างๆ
๖. ระดับความสำเร็จในการพัฒนาระบบการจัดการขยะ
๗. ร้อยละของการมีส่วนร่วมของทุกภาคส่วนในการอนุรักษ์ทรัพยากรธรรมชาติและสิ่งแวดล้อม
๘. ระดับความสำเร็จในการพัฒนาและส่งเสริมการท่องเที่ยวเชิงนิเวศ
๙. ร้อยละของการมีแหล่งท่องเที่ยวเชิงนิเวศ
๑๐. ระดับความสำเร็จในการพัฒนาและส่งเสริมให้เกิดความหลากหลายทางชีวภาพ
๑๑. ระดับความสำเร็จในการอนุรักษ์และเสริมสร้างความหลากหลายทางชีวภาพในพื้นที่ชุ่มน้ำ

#### และในผืนป่า

๑๒. ระดับความสำเร็จในการบริหารจัดการทรัพยากรธรรมชาติและสิ่งแวดล้อม
๑๓. ระดับความสำเร็จของการพัฒนาระบบฐานข้อมูลเพื่อการจัดการ
๑๔. จำนวนแหล่งน้ำได้รับการพัฒนาอย่างเป็นระบบ
๑๕. จำนวนแหล่งน้ำเพิ่มขึ้น

### กลยุทธ์

๑. การอนุรักษ์ฟื้นฟูทรัพยากรธรรมชาติให้เกิดความสมดุลอย่างยั่งยืน
๒. ส่งเสริมการมีส่วนร่วมและจิตสำนึก
๓. พัฒนาการท่องเที่ยวเชิงนิเวศ
๔. ส่งเสริมความหลากหลายทางชีวภาพ
๕. การบริหารจัดการธรรมชาติและสิ่งแวดล้อม
๖. การบริหารจัดการน้ำอย่างเป็นระบบ

### ประเด็นยุทธศาสตร์ที่ ๔ : ด้านรักษาความมั่นคงและความสงบ

“ประชาสังคมมีความมั่นคง และมีความปลอดภัยในชีวิตและทรัพย์สิน”

## เป้าประสงค์

๑. สังคมปลอดภัยเสถียร
๒. ประชาชนมีความปลอดภัยในชีวิตและทรัพย์สิน
๓. การจัดการแผนความมั่นคง ภายใต้ความเข้มแข็งผสมกลมกลืนและความหลากหลายทางวัฒนธรรม
๔. การสร้างความสมานฉันท์และความสามัคคีของประชาชนในจังหวัด
๕. การบูรณาการจัดระเบียบสังคม
๖. การป้องกันและบรรเทาสาธารณภัยและอุบัติเหตุทางถนน
๗. การป้องกันและเฝ้าระวังภัยสุขภาพ
๘. การบริหารจัดการที่มีคุณภาพ ภายใต้ การบริหารกิจการบ้านเมืองที่ดี

## ตัวชี้วัด/ค่าเป้าหมาย

๑. ระดับความสำเร็จในการสร้างความเข้มแข็งแลพัฒนาพลังมวลชนอาสาชณะยาเสพติด
๒. ร้อยละของหมู่บ้านชายแดนเข้มแข็ง
๓. ร้อยละของการฟื้นฟูผู้ติดยาเสพติดที่เข้ารับการบำบัดเพื่อคืนคนดีสู่สังคม
๔. ระดับความสำเร็จในการพัฒนาจุดตรวจจุดสกัดกั้นยาเสพติด
๕. ระดับความสำเร็จในการพัฒนาเครือข่ายข่าวภาคประชาชน
๖. ร้อยละของเครือข่ายข่าวภาคประชาชนที่เพิ่มขึ้น
๗. ระดับความสำเร็จในการป้องกันและปราบปรามและแก้ไขปัญหาหายาเสพติดที่ยั่งยืน
๘. ร้อยละของความสำเร็จในกิจกรรมสร้างสรรค์ที่ป้องกันปราบปรามและแก้ไขปัญหาหายาเสพติด
๙. ร้อยละความสำเร็จของการพัฒนาสื่อและการประชาสัมพันธ์ในการป้องกันและแก้ไขปัญหา

## ยาเสพติด

๑๐. ระดับความสำเร็จของการดำเนินงานกองทุนแม่ของแผ่นดิน
๑๑. ร้อยละความสำเร็จในการป้องกันและปราบปรามปัญหาอาชญากรรม
๑๒. ระดับความสำเร็จในการพัฒนาระบบความมั่นคงและปลอดภัยในชีวิตและทรัพย์สิน
๑๓. ร้อยละที่เพิ่มขึ้นของชุดรักษาความปลอดภัยของหมู่บ้าน
๑๔. ระดับความสำเร็จในการพัฒนาศูลากรรักษาความสงบเรียบร้อย
๑๕. ร้อยละของเครือข่ายอำนวยความเป็นธรรมที่เพิ่มขึ้น
๑๖. ระดับความสำเร็จในการจัดตั้งและพัฒนาเครือข่ายภาคประชาชนเพื่อความมั่นคง
๑๗. ระดับความสำเร็จในการจัดตั้งศูนย์เครือข่ายยุติธรรมชุมชน
๑๘. ร้อยละที่เพิ่มขึ้นของศูนย์เครือข่ายยุติธรรมชุมชน
๑๙. ระดับความสำเร็จในการพัฒนาเครือข่ายคุมประพฤติ
๒๐. ระดับความสำเร็จในการพัฒนาความสัมพันธ์อันดีระดับท้องถิ่นกับประเทศเพื่อนบ้าน
๒๑. ระดับความสำเร็จในการพัฒนาเพื่อความมั่นคงตามแนวชายแดน
๒๒. ระดับความสำเร็จในการสนับสนุนส่งเสริมโครงการอันเนื่องมาจากพระราชดำริ
๒๓. ระดับความสำเร็จรักษาความมั่นคงภายในจังหวัด
๒๔. ร้อยละความสำเร็จในการพัฒนาระบบสมานฉันท์หมู่บ้าน
๒๕. ระดับความสำเร็จในการส่งเสริมให้เกิดความสมานฉันท์และความสามัคคีของประชาชนภายในจังหวัด

## ในจังหวัด

๒๖. ระดับความสำเร็จในการสร้างจิตสำนึกให้กับผู้ประกอบการปฏิบัติตามกฎหมาย
๒๗. ระดับความสำเร็จในการบังคับใช้กฎหมายอย่างเคร่งครัด
๒๘. ระดับความสำเร็จในการป้องกันและบรรเทาสาธารณภัย
๒๙. ระดับความสำเร็จในการบังคับใช้กฎหมายอย่างเคร่งครัด
๓๐. ระดับความสำเร็จในการป้องกันและบรรเทาสาธารณภัย

๒๙. ระดับความสำเร็จในการพัฒนาระบบป้องกันและบรรเทาสาธารณภัย
๓๐. ระดับความสำเร็จในการพัฒนาเครือข่ายเพื่อป้องกันและบรรเทาสาธารณภัย
๓๑. ระดับความสำเร็จในการลดอุบัติเหตุบนท้องถนน
๓๒. ระดับความสำเร็จในการป้องกันและเฝ้าระวังภัยสุขภาพ
๓๓. ระดับความสำเร็จในการพัฒนาระบบฐานข้อมูลเพื่อเฝ้าระวังภัยสุขภาพ
๓๔. ระดับความสำเร็จในการร่วม
๓๕. ระดับความสำเร็จในการประชาสัมพันธ์ความรู้แก่ประชาชน
๓๖. ระดับความสำเร็จในการบริหารจัดการที่มีคุณภาพได้การบริหารจัดการที่ดี

#### กลยุทธ์

๑. สร้างความเข้มแข็งและพัฒนาพลังงานมวลชนเอาชนะยาเสพติด
๒. จัดให้มีการป้องกัน ปรามปรามและแก้ไขปัญหายาเสพติดอย่างยั่งยืน
๓. พัฒนาการประชาสัมพันธ์ให้สังคมปลอดภัยยาเสพติด
๔. การป้องกันและปรามปรามอาชญากรรม
๕. พัฒนาระบบความมั่นคงและความปลอดภัยในชีวิตและทรัพย์สิน
๖. พัฒนาระบบเครือข่ายภาคประชาชน
๗. พัฒนาความสัมพันธ์อันดีระดับท้องถิ่นกับประเทศเพื่อนบ้าน
๘. พัฒนาเพื่อความมั่นคงตามแนวชายแดน
๙. สนับสนุนส่งเสริมโครงการอันเนื่องมาจากพระราชดำริ
๑๐. รักษาความมั่นคงภายในจังหวัด
๑๑. ส่งเสริมให้เกิดความสมานฉันท์และความสามัคคีของประชาชนภายในจังหวัด
๑๒. สร้างจิตสำนึกให้กับผู้ประกอบการปฏิบัติตามกฎหมาย
๑๓. การบังคับใช้กฎหมายอย่างเคร่งครัด
๑๔. การป้องกันและบรรเทาสาธารณภัยและการลดอุบัติเหตุทางถนน
๑๕. ป้องกันและเฝ้าระวังภัยสุขภาพ
๑๖. การส่งเสริมการบริหารกิจการบ้านเมืองที่ดี

#### ประเด็นยุทธศาสตร์ที่ ๕ ด้านการบริหารจัดการ

“การบริหารจัดการมีคุณภาพได้มาตรฐานสากล บนพื้นฐานธรรมาภิบาล”

#### เป้าประสงค์

๑. คุณภาพของระบบวางแผน
๒. คุณภาพระบบข้อมูลและสารสนเทศ
๓. คุณภาพการประสานงานและการมีส่วนร่วม ตลอดจนการประชาสัมพันธ์ประเด็น ยุทธศาสตร์

ของจังหวัดผ่านสื่อต่างๆ

#### ตัวชี้วัด/ค่าเป้าหมาย

๑. มีแผนระยะยาว ๑๕ ปี
๒. มีการจัดกิจกรรมสัมมนาผู้มีส่วนได้ส่วนเสียในการพัฒนาจังหวัด เพื่อทบทวนแผนยุทธศาสตร์ และงบประมาณทุกปี
๓. มีแผนที่สำคัญจำเป็น ได้แก่ แผนหลัก แผนทรัพยากรมนุษย์ แผนยุทธศาสตร์ด้านการเงิน/ การพึ่งพาตนเองได้รายได้และแผนพันธกิจ (แผน)
๔. มีการประเมินครึ่งแผนและเมื่อสิ้นสุดแผน ๑๑
๕. มีการปรับปรุงระบบฐานข้อมูลของศูนย์ปฏิบัติการจังหวัดเพื่อประกอบการจัดทำแผนพัฒนาจังหวัด (ครึ่ง)
๖. ประชาสัมพันธ์เกี่ยวกับแผนพัฒนาจังหวัดและผลการดำเนินงานตามแผนพัฒนาจังหวัด(ครึ่ง)

## กลยุทธ์

๑. พัฒนาระบบแผนที่เชื่อมโยงจากแผนรายปีเป็นแผนระยะยาว ๑๕ ปี
๒. พัฒนาระบบประเมินผลและรายงานผล
๓. ปรับปรุงคุณภาพระบบงานและข้อมูลของศูนย์ปฏิบัติการจังหวัด

## ๕) ยุทธศาสตร์การพัฒนาขององค์กรปกครองส่วนท้องถิ่นในเขตจังหวัดบุรีรัมย์ (พ.ศ. ๒๕๖๐ – ๒๕๖๒)

### ๑. วิสัยทัศน์ (Vision)

“บุรีรัมย์เมืองแห่งกีฬา ทรัพยากรท่องเที่ยวล้ำค่า พัฒนาเกษตรกรรมยั่งยืน สู่พื้นฐานคุณภาพชีวิตที่ดี ยึดวิถีเศรษฐกิจพอเพียง”

### ๒. พันธกิจ (Mission)

๑. การพัฒนาคุณภาพชีวิตของประชาชนให้มีความมั่นคงในการดำรงชีวิต มีคุณธรรมและมีความสุข
๒. การส่งเสริมและพัฒนาการท่องเที่ยวและกีฬาให้มีคุณภาพและมีมาตรฐานระดับสากล
๓. การประสานและพัฒนาโครงสร้างพื้นฐานให้ได้มาตรฐานและทั่วถึง
๔. การส่งเสริมและพัฒนาเศรษฐกิจตามแนวทางปรัชญาของเศรษฐกิจพอเพียงไปสู่ความยั่งยืน
๕. การบริหารจัดการทรัพยากรธรรมชาติสิ่งแวดล้อมและระบบนิเวศอย่างยั่งยืน
๖. การพัฒนาด้านการเมืองและการบริหารตามหลักการบริหารจัดการบ้านเมืองที่ดี โดยคำนึงถึงการมีส่วนร่วมของประชาชน
๗. การส่งเสริมและพัฒนาเกษตรกรรมและ อุตสาหกรรมครบวงจร

### ๓. ประเด็นยุทธศาสตร์ (Strategic Issues)

ประเด็นยุทธศาสตร์ที่ ๑ เมืองน่าอยู่และคุณภาพชีวิตที่ดี

#### เป้าประสงค์ (Goals)

๑. ประชาชนมีคุณภาพชีวิตที่ดีมีภูมิคุ้มกันทางสังคมที่เข้มแข็งพึ่งพาตนเองได้
๒. เด็กและเยาวชนได้รับการศึกษาเรียนรู้อย่างทั่วถึงและมีคุณภาพ
๓. ประชาชนมีความมั่นคงและสังคมมีความสงบเรียบร้อย

#### กลยุทธ์ (Strategy)

๑. ส่งเสริมและบูรณาการ การศึกษา ศาสนา และวัฒนธรรม แบบองค์รวม
๒. สร้างค่านิยม จิตสำนึกและพัฒนา คีลธรรม คุณธรรม จริยธรรม ของเด็ก เยาวชนและประชาชน
๓. สนับสนุนและส่งเสริมการพัฒนาสถาบันครอบครัว
๔. ส่งเสริมการพัฒนาคุณภาพชีวิตในกลุ่มเด็ก เยาวชน สตรี คนชราและผู้ด้อยโอกาส
๕. ป้องกันและแก้ไขปัญหาเสพติดการทุจริตและคอร์รัปชัน
๖. สร้างความมั่นคงในอาชีพและรายได้
๗. ส่งเสริมและแก้ไขปัญหาด้านสาธารณสุขเพื่อให้ประชาชนมีสุขภาพและมียุทธศาสตร์ที่มีประสิทธิภาพ
๘. ส่งเสริมการใช้วิถีชีวิตตามหลักปรัชญาเศรษฐกิจพอเพียง
๙. เสริมสร้างความสงบเรียบร้อยและความปลอดภัยในชีวิตและทรัพย์สิน

#### ตัวชี้วัด (KPI)

๑. ระดับความสำเร็จของคุณภาพการศึกษาของเยาวชน
๒. ระดับความสำเร็จในการเสริมสร้างคุณธรรมจริยธรรมแก่ประชาชน
๓. ระดับความสำเร็จของการแก้ไขปัญหาเพื่อลดจำนวนครัวเรือนยากจนที่มีรายได้ต่ำกว่าเกณฑ์
๔. ร้อยละของชุมชนที่ได้รับการส่งเสริม/สนับสนุนวิถีชีวิตเศรษฐกิจพอเพียง
๕. ระดับความสำเร็จของการแก้ไขปัญหาสังคมและพัฒนาคุณภาพชีวิต
๖. ร้อยละของผู้ด้อยโอกาสได้รับสวัสดิการสังคม
๗. ร้อยละขององค์กรปกครองส่วนท้องถิ่นที่มีแผนงานด้านสวัสดิการสังคม



๘. ร้อยละของประชาชนที่มีส่วนร่วมในการดูแลสุขภาพตนเองตามเกณฑ์มาตรฐาน
๙. ระดับความสำเร็จของการพัฒนาคุณภาพและการบริการด้านสาธารณสุข
๑๐. ระดับความสำเร็จในการป้องกันและปราบปรามและแก้ไขปัญหาเสพติด ปัญหาอาชญากรรม

## ประเด็นยุทธศาสตร์ที่ ๒ “การพัฒนาการท่องเที่ยวและกีฬา”

### เป้าประสงค์ (Goals)

๑. ยกระดับการพัฒนาการท่องเที่ยว
๒. ศักยภาพการผลิตสินค้าและบริการเพิ่มขึ้น
๓. พัฒนาและฟื้นฟูการท่องเที่ยวรวมทั้งทรัพยากรธรรมชาติและสิ่งแวดล้อมได้อย่างยั่งยืน
๔. ความเป็นเลิศทางด้านการกีฬา

### กลยุทธ์ (Strategy)

๑. พัฒนาโครงสร้างพื้นฐานและการเชื่อมโยงด้านการท่องเที่ยว
๒. ส่งเสริมการค้า การลงทุนและการท่องเที่ยว
๓. อนุรักษ์ ฟื้นฟู ศิลปวัฒนธรรม จารีต ประเพณี วิถีชีวิตและภูมิปัญญาท้องถิ่นเพื่อการท่องเที่ยว

### เชิงวัฒนธรรม

๔. พัฒนาศักยภาพบุคลากรเพื่อการบริการและรองรับการท่องเที่ยว
๕. ส่งเสริมและบูรณาการในการอนุรักษ์และฟื้นฟูทรัพยากรธรรมชาติและสิ่งแวดล้อมเพื่อความสมดุลทางธรรมชาติอย่างยั่งยืนและเพื่อการท่องเที่ยวเชิงนิเวศ
๖. ส่งเสริมและพัฒนาผลิตสินค้าหนึ่งตำบลหนึ่งผลิตภัณฑ์และผลิตภัณฑ์ชุมชน
๗. ส่งเสริมเยาวชนและประชาชนให้เป็นเลิศด้านการกีฬาสู่การพัฒนาอาชีพ

### ตัวชี้วัด (KPI)

๑. ระดับความสำเร็จของการพัฒนาคุณภาพด้านการท่องเที่ยวของจังหวัด
๒. ร้อยละของจำนวนแหล่งท่องเที่ยวที่ได้รับการเผยแพร่ประชาสัมพันธ์
๓. ร้อยละที่เพิ่มขึ้นของรายได้จากการท่องเที่ยว
๔. มีศูนย์ข้อมูลการค้าการลงทุนและการท่องเที่ยว
๕. จำนวนภูมิปัญญาท้องถิ่น ที่ได้รับการเผยแพร่และประชาสัมพันธ์ที่เพิ่มขึ้น
๖. ร้อยละที่เพิ่มขึ้นของทุนทางวัฒนธรรมท้องถิ่นมาสร้างมูลค่าเพิ่มทางเศรษฐกิจ
๗. ร้อยละที่เพิ่มขึ้นของมูลค่าการจำหน่ายผลิตภัณฑ์ชุมชน
๘. ระดับความสำเร็จในการพัฒนาและส่งเสริมการท่องเที่ยวเชิงนิเวศ
๙. ระดับความสำเร็จของการอนุรักษ์ฟื้นฟูทรัพยากรธรรมชาติและสิ่งแวดล้อมอย่างต่อเนื่อง
๑๐. ระดับความสำเร็จในการส่งเสริมด้านกีฬาแก่เยาวชนและประชาชนทุกระดับ

## ประเด็นยุทธศาสตร์ที่ ๓ การพัฒนาเกษตรกรรมและอุตสาหกรรม

### เป้าประสงค์ (Goals)

๑. สังคมเกษตรและอุตสาหกรรมมีความมั่นคง

### กลยุทธ์ (Strategy)

๑. พัฒนาและส่งเสริมการทำเกษตรอินทรีย์ชีวภาพในการเพิ่มมูลค่าสินค้าเกษตรกรรม
๒. เพิ่มพูนทักษะการพัฒนาอาชีพด้านเกษตรกรรมและอุตสาหกรรมในระดับครัวเรือนและชุมชน
๓. สร้างมูลค่าเพิ่มให้แก่สินค้าเกษตรกรรม
๔. ส่งเสริมการปลูกพืชเศรษฐกิจและพืชพลังงาน
๕. พัฒนาระบบน้ำและแหล่งน้ำเพื่อการเกษตรกรรม อุตสาหกรรมและบริโภค
๖. พัฒนาโครงสร้างพื้นฐานในการผลิตและแปรรูปสินค้าเกษตรครบวงจร

### ตัวชี้วัด (KPI)

๑. ระดับความสำเร็จในการส่งเสริมและพัฒนาการทำเกษตรอินทรีย์และอินทรีย์ชีวภาพ
๒. ร้อยละของสินค้าเกษตรกรรมได้รับการพัฒนาและแปรรูปสินค้า
๓. ร้อยละของจำนวนสินค้าเกษตรที่ได้รับการพัฒนาให้มีความปลอดภัยและมาตรฐาน
๔. จำนวนตลาดกลางสินค้าชุมชน
๕. จำนวนกลุ่มอาชีพที่ได้รับการเพิ่มพูนทักษะอาชีพด้านต่างๆ
๖. ร้อยละของเกษตรกรที่ปลูกพืชเศรษฐกิจและพืชพลังงาน
๗. จำนวนแหล่งน้ำที่ได้รับการปรับปรุงและพัฒนา

### ประเด็นยุทธศาสตร์ที่ ๔ : การพัฒนาขีดสมรรถนะองค์กร

#### เป้าประสงค์ (Goals)

๑. บุคลากรในองค์กรมีขีดสมรรถนะสูง
๒. ประชาชนมีความพึงพอใจในการรับบริการจากหน่วยงาน
๓. องค์กรยึดหลักธรรมาภิบาลในการบริหารจัดการ

#### กลยุทธ์ (Strategy)

๑. พัฒนาขีดสมรรถนะของบุคลากรให้มีความพร้อมในการปฏิบัติหน้าที่ส่งเสริมการพัฒนาขององค์กรปกครองส่วนท้องถิ่น
๒. สร้างความรับผิดชอบต่อสังคมและมีจิตสำนึกต่อสังคม
๓. ออกแบบและพัฒนาระบบการบริหารงานแบบบูรณาการ
๔. ส่งเสริมให้องค์กรและบุคลากรยึดหลักธรรมาภิบาลในการบริหารจัดการ

### ตัวชี้วัด (KPI)

๑. ร้อยละของการบริการที่สามารถลดขั้นตอนและระยะเวลาให้บริการ
๒. ร้อยละของบุคลากรที่มีส่วนร่วมในกิจกรรมการแลกเปลี่ยนเรียนรู้
๓. ร้อยละของงานบริการที่ได้จัดทำมาตรฐานหรือคู่มือการให้บริการ
๔. ร้อยละของบุคลากรที่ผ่านระดับของขีดสมรรถนะที่ส่วนราชการกำหนด
๕. ร้อยละของความครอบคลุม ถูกต้องและทันสมัยของฐานข้อมูลที่สนับสนุนยุทธศาสตร์
๖. ร้อยละของบุคลากรที่ได้รับการพัฒนาขีดสมรรถนะตามแผนพัฒนาบุคลากร
๗. ร้อยละของงานที่บริหารจัดการอย่างมีธรรมาภิบาล

### ๒) ยุทธศาสตร์ขององค์การบริหารส่วนตำบลหนองกะทิง

คณะผู้บริหารองค์การบริหารส่วนตำบลหนองกะทิง ได้กำหนดนโยบายการบริหารงานองค์การบริหารส่วนตำบลหนองกะทิง ไว้ดังนี้

#### ๒.๑ วิสัยทัศน์ (Vision)

“หนองกะทิงน่าอยู่ ควบคู่เกษตรอินทรีย์ เลิศล้ำการศึกษา พัฒนาสิ่งแวดล้อม พร้อมส่งเสริมแหล่งท่องเที่ยว ยึดเหนี่ยวคุณธรรม นำประชาให้มีคุณภาพชีวิตที่ดี ไม่มีปัญหาเสพติด”

#### ๒.๒ ประเด็นยุทธศาสตร์ (Strategic Issues)

- ยุทธศาสตร์ที่ ๑ ด้านการพัฒนาด้านโครงสร้างพื้นฐาน
- ยุทธศาสตร์ที่ ๒ ด้านการพัฒนาด้านเศรษฐกิจ
- ยุทธศาสตร์ที่ ๓ ด้านการพัฒนาคุณภาพชีวิต
- ยุทธศาสตร์ที่ ๔ ด้านการพัฒนาสิ่งแวดล้อม
- ยุทธศาสตร์ที่ ๕ ด้านการบริหารจัดการบ้านเมืองที่ดี

### ๒.๓ เป้าประสงค์ (Goals)

๑. มีระบบสาธารณสุขปโภคและโครงสร้างพื้นฐานที่ได้มาตรฐาน
๒. ประชาชนมีน้ำเพื่อใช้ในการอุปโภค บริโภค และน้ำเพื่อการเกษตร ตลอดทั้งปี
๓. ประชาชนมีคุณภาพชีวิตที่ดีสามารถพึ่งพาตนเองได้อย่างมั่นคง มั่งคั่ง และยั่งยืน
๔. ประชาชนมีความสุข และมีสถาบันครอบครัวที่อบอุ่น
๕. ประชาชนได้รับการศึกษาอย่างทั่วถึง ทุกช่วงวัย และมีความรู้คู่คุณธรรม จริยธรรม
๖. ส่งเสริมให้เด็ก เยาวชน ประชาชน เล่นกีฬาเพื่อห่างไกลยาเสพติด
๗. มีการสืบสานศิลปะ ประเพณี วัฒนธรรม วิถีชีวิตและภูมิปัญญาท้องถิ่น เพื่อส่งเสริมการท่องเที่ยวเชิงวัฒนธรรม
๘. ส่งเสริมกระบวนการ การมีส่วนร่วมของประชาชน เพื่อสร้างภูมิคุ้มกันทางสังคมเกิดชุมชนที่เข้มแข็งและยั่งยืน
๙. ประชาชนมีความปลอดภัยในชีวิตและทรัพย์สิน สังคมมีความสงบเรียบร้อย
๑๐. พื้นฟูทรัพยากรธรรมชาติและสิ่งแวดล้อม เพื่อความสมดุลทางธรรมชาติอย่างยั่งยืน
๑๑. เกษตรกรสามารถลดต้นทุนการผลิตและเพิ่มมูลค่าของผลผลิตทางการเกษตรได้อย่างเป็นรูปธรรม
๑๒. เกษตรกรมีวิถีชีวิตตามหลักปรัชญาเศรษฐกิจพอเพียง
๑๓. มีชุมชนต้นแบบในการใช้ชีวิตตามหลักปรัชญาเศรษฐกิจพอเพียงอย่างยั่งยืนจากรุ่นสู่รุ่น
๑๔. บุคลากรมีความพร้อมในการปฏิบัติหน้าที่ ทั้งด้านร่างกายและจิตใจ
๑๕. ประชาชนผู้มารับบริการมีความพึงพอใจ ในการให้บริการ
๑๖. องค์การบริหารส่วนตำบลหนองกะทิง ยึดหลักธรรมาภิบาลในการบริหารจัดการ

### ๒.๔ ตัวชี้วัด (KPI)

๑. ร้อยละของระบบสาธารณสุขปโภคและโครงสร้างพื้นฐานที่ได้รับการพัฒนาและได้มาตรฐาน
๒. ร้อยละของไฟฟ้าสาธารณะที่ได้รับการซ่อมบำรุงให้ใช้งานได้ปกติและมีการติดตั้งเพิ่ม
๓. ร้อยละของหมู่บ้านที่มีการวางผังเมืองอย่างเป็นระบบ
๔. ร้อยละของหมู่บ้านที่มีการดูแลรักษาที่สาธารณะประโยชน์
๕. ร้อยละของประชาชนที่มีสุขภาพอนามัยที่ดี
๖. ระดับความสำเร็จของการพัฒนางานด้านสาธารณสุขมูลฐาน
๗. ระดับความสำเร็จของการบริหารจัดการขยะในหมู่บ้าน
๘. ร้อยละของประชาชนที่ได้รับการส่งเสริมอาชีพและมีรายได้เพิ่มขึ้น
๙. ร้อยละของกลุ่มอาชีพที่ได้รับการสนับสนุนงบประมาณ
๑๐. ร้อยละของผู้ด้อยโอกาสที่ได้รับสวัสดิการสังคม
๑๑. ระดับความสำเร็จในการแก้ไขปัญหาความยากจนในตำบลหนองกะทิง
๑๒. ระดับความสำเร็จในการส่งเสริมอาชีพให้กับประชาชน
๑๓. ระดับความสุขของประชาชนหลังจากที่ได้รับการพัฒนาคุณภาพชีวิตแล้ว
๑๔. ระดับความสำเร็จของการควบคุมและป้องกันโรคติดต่อ
๑๕. ระดับความสำเร็จในคุณภาพการศึกษาของเยาวชน
๑๖. ระดับความสำเร็จของพัฒนาการของเด็กก่อนปฐมวัย
๑๗. ร้อยละของประชาชน เยาวชน ที่ได้รับการศึกษาที่สูงกว่าภาคบังคับ
๑๘. ร้อยละของงบประมาณที่ได้ใช้ในการส่งเสริมและสนับสนุนด้านอาหารกลางวันและอาหารเสริมนม
๑๙. ระดับความสำเร็จในการอุดหนุนงบประมาณให้กับสถานศึกษาในเขตบริการ
๒๐. ระดับความสำเร็จในการส่งเสริมคุณธรรมจริยธรรมแก่เด็ก เยาวชน และประชาชน
๒๑. ร้อยละของชุมชนที่ได้รับการส่งเสริมศิลปะ ประเพณี วัฒนธรรม วิถีชุมชนและภูมิปัญญาท้องถิ่น

๒๒. ระดับความสำเร็จในการส่งเสริมศิลปะ ประเพณี วัฒนธรรม วิถีชีวิตและภูมิปัญญาท้องถิ่น เพื่อส่งเสริมการท่องเที่ยว เชิงวัฒนธรรม

๒๓. ระดับความสำเร็จในการส่งเสริมด้านกีฬาและนันทนาการเพื่อป้องกันและแก้ไขปัญหายาเสพติด

๒๔. ระดับความสำเร็จในการส่งเสริม กระบวนการมีส่วนร่วมของประชาชน เพื่อสร้างภูมิคุ้มกันทางสังคมเกิดชุมชนที่เข้มแข็งและยั่งยืน

๒๕. ร้อยละของประชาชนที่เข้าร่วมประชุมประชาคมการจัดทำแผนพัฒนาท้องถิ่น

๒๖. ระดับความพึงพอใจของประชาชนที่มาขอรับบริการ

๒๗. ระดับความสำเร็จในการส่งเสริมความสงบเรียบร้อยภายในท้องถิ่น

๒๘. ร้อยละของประชาชนที่มาใช้สิทธิในการเลือกตั้ง

๒๙. ระดับความสำเร็จในการส่งเสริมการปกครองในระบบประชาธิปไตย และเชิดชู สถาบันชาติ ศาสนา และพระมหากษัตริย์

๓๐. ร้อยละของประชาชนที่นับถือศาสนาพุทธ

๓๑. ระดับความสำเร็จในการส่งเสริมให้ประชาชนดูแล รักษา ทรัพยากรธรรมชาติและสิ่งแวดล้อมในท้องถิ่น

๓๒. ระดับความสำเร็จในการเพิ่มพื้นที่สีเขียวในท้องถิ่น

๓๓. ระดับความสำเร็จในการส่งเสริมการรักษาความสะอาดภายในท้องถิ่น

๓๔. ร้อยละของหมู่บ้านที่ได้รับการพัฒนาและปรับปรุงภูมิทัศน์

๓๕. ระดับความสำเร็จในการพัฒนาและปรับปรุงภูมิทัศน์ในท้องถิ่น

๓๖. ร้อยละของเกษตรกรที่ได้รับการส่งเสริมการทำเกษตรตามหลักปรัชญาเศรษฐกิจพอเพียง

๓๗. ระดับความสำเร็จในการส่งเสริมการทำเกษตรตามหลักปรัชญาเศรษฐกิจพอเพียง

๓๘. ระดับความสำเร็จในการส่งเสริมการใช้ปุ๋ยอินทรีย์และปุ๋ยชีวภาพ

๓๙. ร้อยละของหมู่บ้านที่ได้รับการส่งเสริม/สนับสนุนวิถีชีวิตตามหลักปรัชญาเศรษฐกิจพอเพียง

๔๐. ระดับความสำเร็จในการพัฒนาบุคลากร

๔๑. ระดับความสำเร็จในการพัฒนา ปรับปรุง อาคาร และสถานที่ เพื่ออำนวยความสะดวกให้แก่ประชาชนที่มาติดต่อราชการ

๔๒. ระดับความสำเร็จในการจัดท้าวัด - ครุภัณฑ์ เพื่อเพิ่มประสิทธิภาพในการทำงาน

๔๓. ระดับความสำเร็จของงานที่มีการบริหารจัดการตามหลักธรรมาภิบาล

**๒.๕ ค่าเป้าหมาย** ไม่ต่ำกว่าร้อยละ ๗๐ ของตัวชี้วัดทุกแผนงาน/โครงการ

### **๒.๖ กลยุทธ์ (Strategy)**

๑. พัฒนาโครงสร้างพื้นฐานด้านการคมนาคมและด้านแหล่งน้ำ

๒. ซ่อมบำรุงและติดตั้งไฟฟ้าสาธารณะ

๓. การจัดทำผังเมืองและการดูแลรักษาที่สาธารณะประโยชน์

๔. ส่งเสริมให้ประชาชนมีสุขภาพอนามัยที่ดี

๕. ส่งเสริมอาชีพและสร้างรายได้ให้กับประชาชน

๖. ส่งเสริมและพัฒนาคุณภาพชีวิตที่ดีให้กับ กลุ่มเด็ก เยาวชน สตรี ผู้พิการ คนชราและผู้ด้อยโอกาส

๗. การควบคุมและป้องกันโรคติดต่อ

๘. ส่งเสริมและสนับสนุนการศึกษาในเขตบริการ

๙. ส่งเสริมศิลปะ ประเพณี วัฒนธรรม วิถีชีวิตและภูมิปัญญาท้องถิ่น เพื่อส่งเสริมการท่องเที่ยว เชิงวัฒนธรรม

๑๐. ส่งเสริมด้านกีฬาและนันทนาการ

๑๑. ส่งเสริมกระบวนการ การมีส่วนร่วมของประชาชน

๑๒. ส่งเสริมความสงบเรียบร้อยและการบริการประชาชนในท้องถิ่น

๑๓. ส่งเสริมการปกครองในระบบประชาธิปไตยและเชิดชู สถาบันชาติ ศาสนาและพระมหากษัตริย์
๑๔. ส่งเสริม ดูแล รักษา ทรัพยากรธรรมชาติและสิ่งแวดล้อมในท้องถิ่น
๑๕. ส่งเสริมการรักษาความสะอาดและเพิ่มพื้นที่สีเขียวในท้องถิ่น
๑๖. พัฒนาและปรับปรุงภูมิทัศน์
๑๗. ส่งเสริมการทำการเกษตรตามหลักปรัชญาเศรษฐกิจพอเพียง
๑๘. ส่งเสริมการใช้ปุ๋ยอินทรีย์และปุ๋ยชีวภาพ
๑๙. พัฒนา ปรับปรุง อาคารสถานที่ และการจัดทิวทัศน์ - ครุภัณฑ์
๒๐. การพัฒนาบุคลากร
๒๑. การบริหารจัดการตามหลักธรรมาภิบาล

## ๒.๗ จุดยืนทางยุทธศาสตร์ (Positioning)

จุดยืนทางยุทธศาสตร์ขององค์การบริหารส่วนตำบลหนองกะทิง เกิดจากการวิเคราะห์ศักยภาพเพื่อประเมินสถานการณ์การพัฒนาในปัจจุบันและโอกาสการพัฒนาในอนาคตของตำบลหนองกะทิง ที่นำไปสู่ผลสำเร็จของยุทธศาสตร์การพัฒนาขององค์การบริหารส่วนตำบลหนองกะทิง ได้อย่างเป็นรูปธรรมอย่างมั่นคง มั่งคั่ง และยั่งยืน

สรุปสถานการณ์การพัฒนาท้องถิ่นในปีที่ผ่านมา พบว่า องค์การบริหารส่วนตำบลหนองกะทิง มีจุดแข็ง และ โอกาส ดังนี้

- ๑) มีพื้นที่เหมาะแก่การทำการเกษตร
- ๒) มีการคมนาคมขนส่ง ที่พร้อมใช้งาน มีการเดินทางที่สะดวกมากขึ้น
- ๓) มีสินค้าจากปศุสัตว์ท้องถิ่น เช่น การทอดผ้าไหม เครื่องจักรสาน ฯลฯ
- ๔) ประชาชนส่วนใหญ่ประกอบอาชีพเกษตรกรรมและมีผลผลิตทางการเกษตรสูง
- ๕) ประชาชนมีความขยัน ในการประกอบอาชีพ
- ๖) มีการส่งเสริมการทำการเกษตรตามหลักปรัชญาเศรษฐกิจพอเพียง
- ๗) ผู้บริหาร ผู้นำชุมชน ต้องการพัฒนาท้องถิ่นอย่างจริงจัง ทำให้ง่าย ในการขับเคลื่อนและพัฒนาท้องถิ่นได้อย่างเป็นรูปธรรม
- ๘) ประชาชนในพื้นที่ให้ความสำคัญในกระบวนการมีส่วนร่วม ในการทำกิจกรรมต่างๆ ของ อบต.
- ๙) มีบุคลากรที่มีความรู้ ความชำนาญ ในการปฏิบัติหน้าที่เพื่อพัฒนาท้องถิ่นให้ดีขึ้น

ดังนั้น ด้วยปัจจัยต่างๆ ที่เอื้ออำนวย องค์การบริหารส่วนตำบลหนองกะทิง จึงได้กำหนดจุดยืนทางยุทธศาสตร์ (Positioning) ของตำบลหนองกะทิง คือ

**“ หนองกะทิงนำอยู่ ควบคู่เกษตรอินทรีย์ เลิศล้ำการศึกษา พัฒนาสิ่งแวดล้อม พร้อมส่งเสริมแหล่งท่องเที่ยว ยึดเหนี่ยวคุณธรรม นำประชาให้มีคุณภาพชีวิตที่ดี ไม่มีปัญหา ยาเสพติด ”**

## ๒.๘ ความเชื่อมโยงของโยงยุทธศาสตร์ในภาพรวม

โครงสร้างเชื่อมโยงแผนยุทธศาสตร์การพัฒนากองการบริหารส่วนตำบลหนองกะทิง พ.ศ. ๒๕๖๑ - ๒๕๖๕

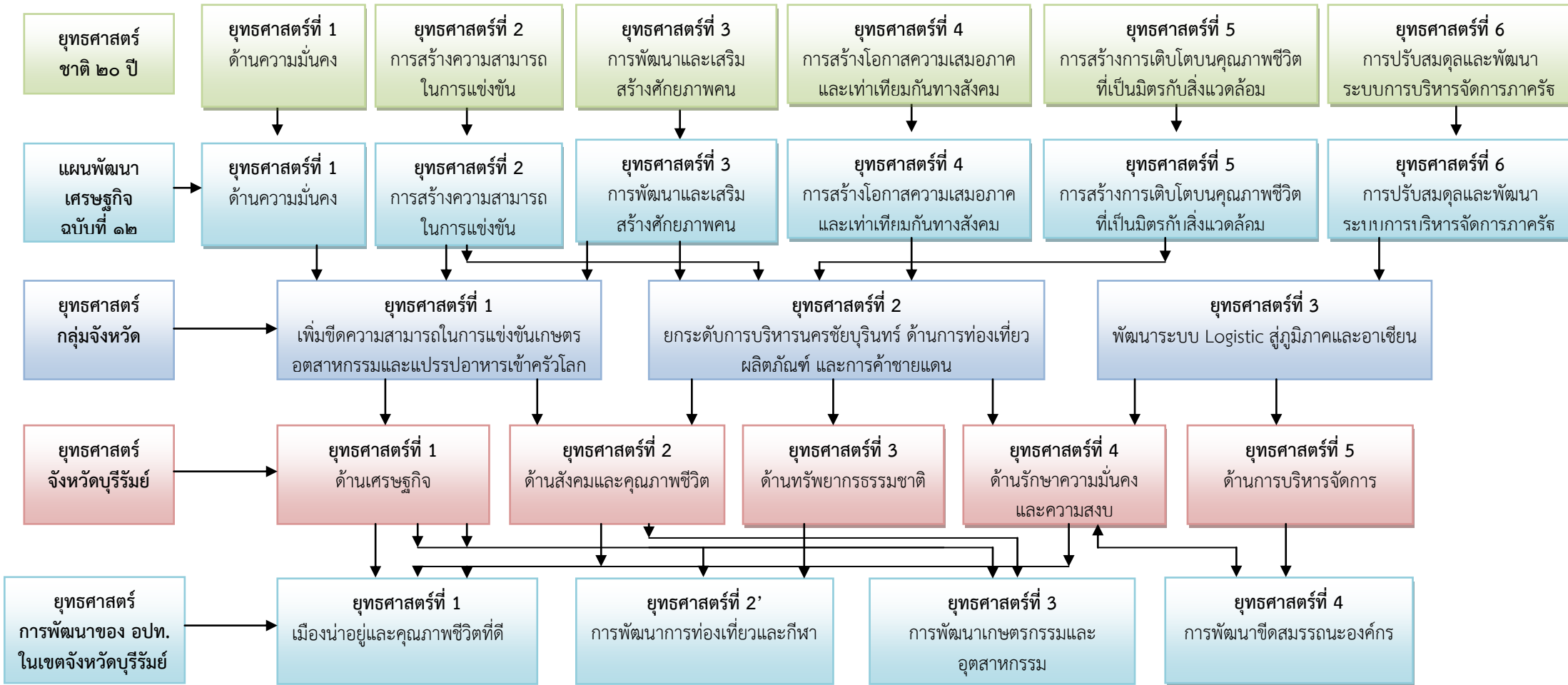

### ๒.๘ ความเชื่อมโยงของโยงยุทธศาสตร์ในภาพรวม (ต่อ)

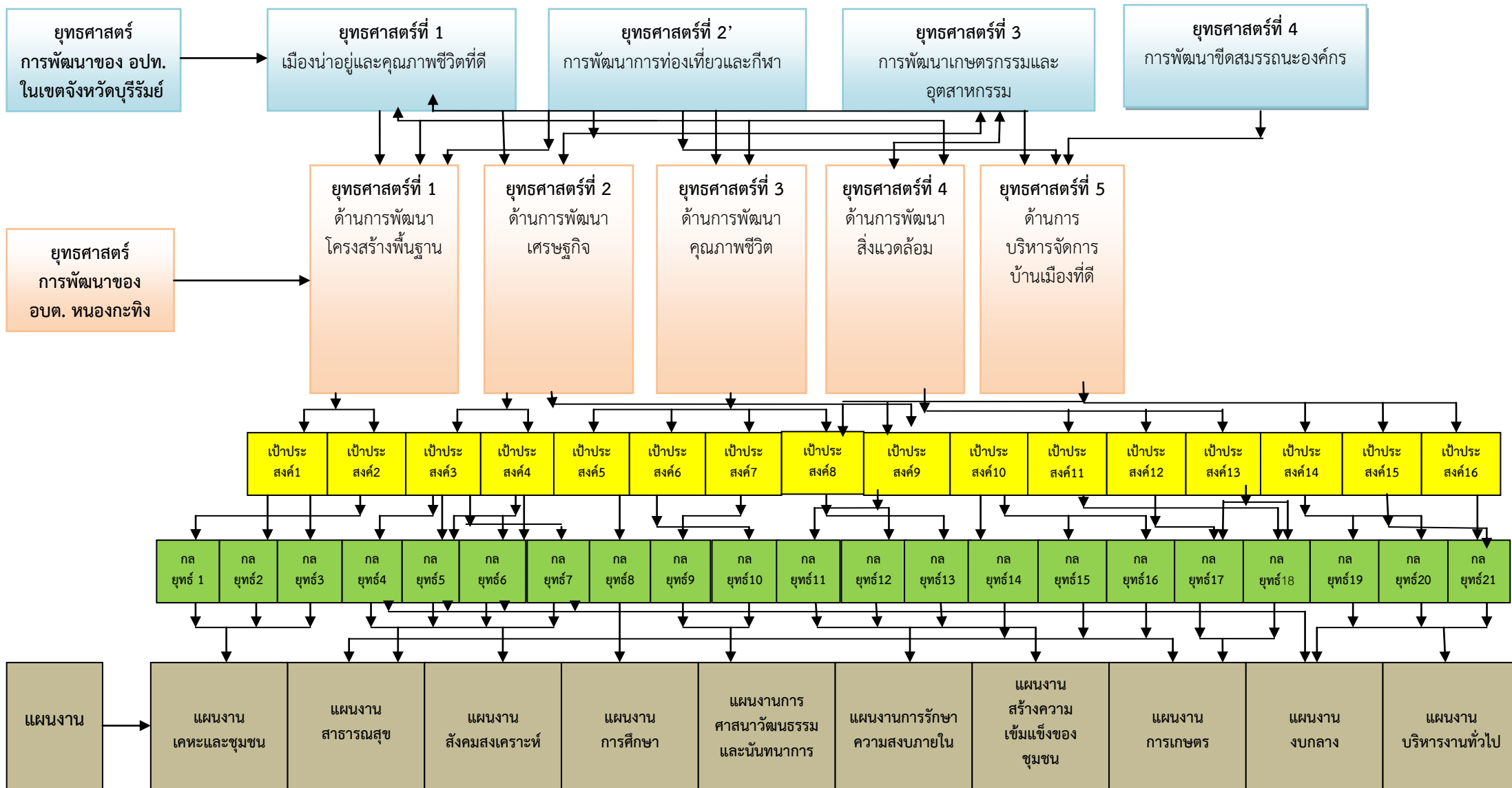

## ๒.๘ ความเชื่อมโยงของโยงยุทธศาสตร์ในภาพรวม (ต่อ)

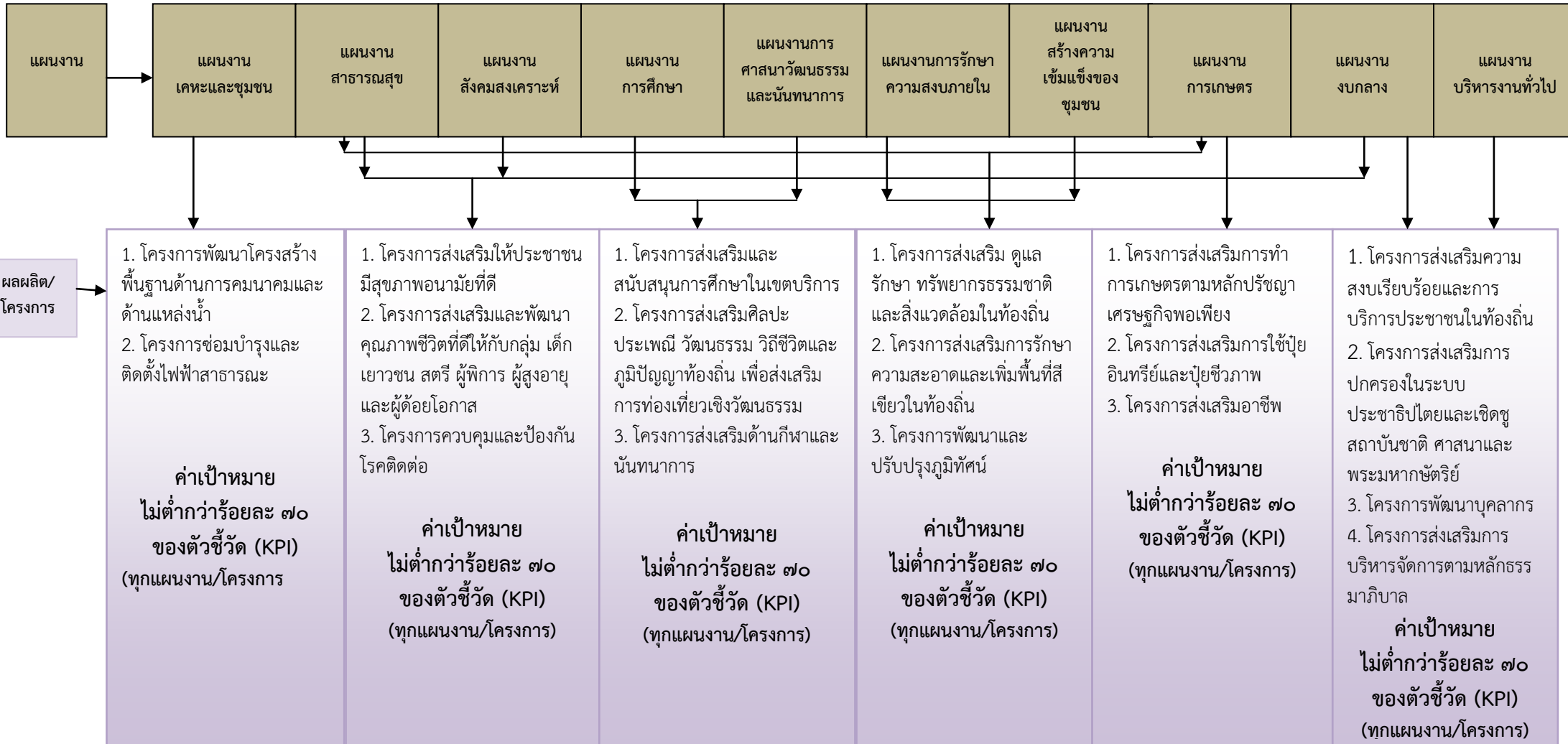



### ๓.๔ แผนผังยุทธศาสตร์ (Strategic Map)

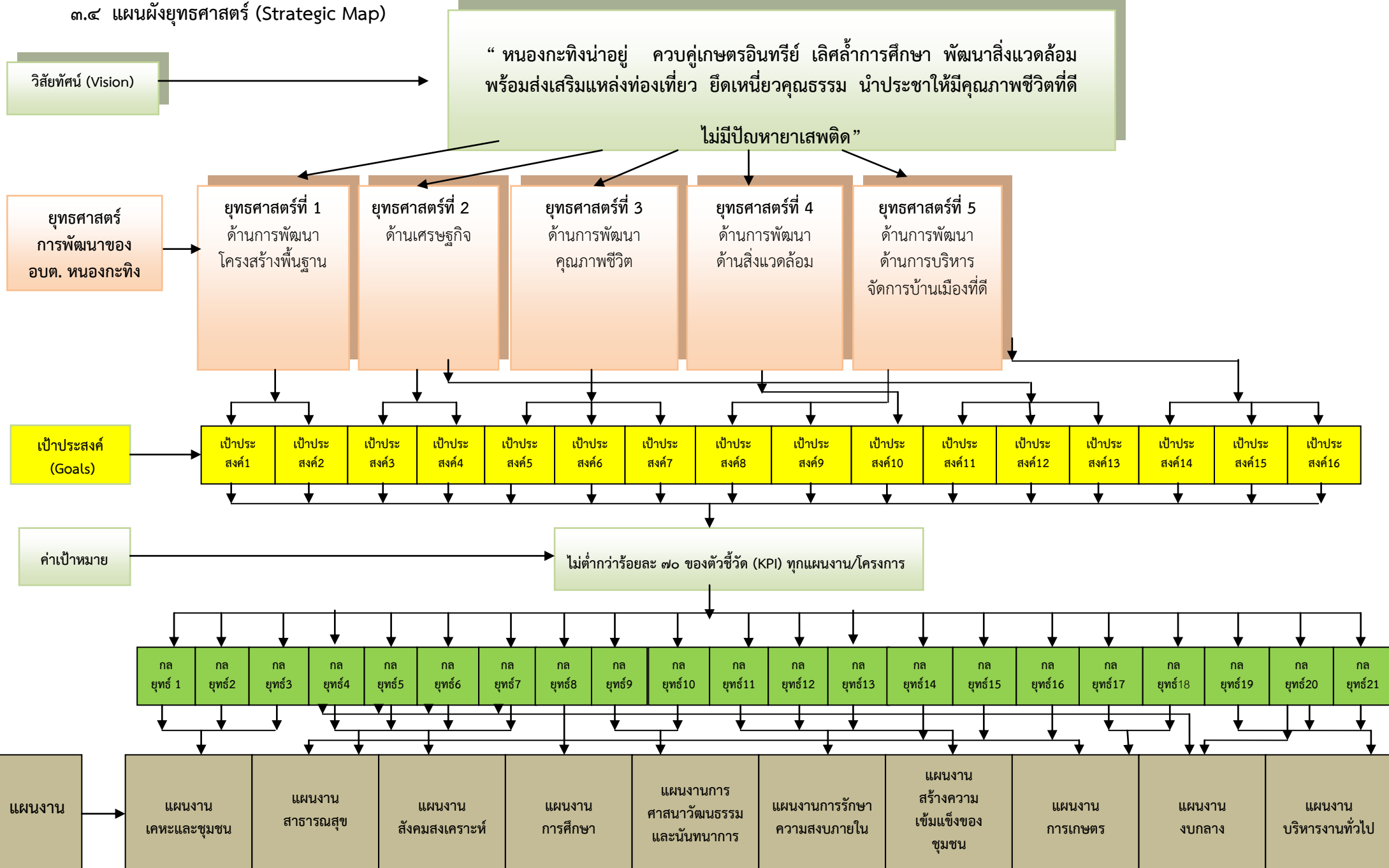

### ๓. การวิเคราะห์เพื่อพัฒนาท้องถิ่น

#### ๓.๑ การวิเคราะห์กรอบการจัดทำยุทธศาสตร์ขององค์การบริหารส่วนตำบลหนองกะทิง รายละเอียดตามตารางที่ ๑

ตารางที่ ๑ สรุปสถานการณ์การพัฒนาท้องถิ่นในปีงบประมาณ (พ.ศ. ๒๕๖๑ - ๒๕๖๕)

จุดแข็ง (Strength - S)	จุดอ่อน (Weakness - W)
<p><b>๑. ด้านโครงสร้างพื้นฐาน</b></p> <p>๑) ถนนลาดยางสายหลักผ่าน คือ ทางหลวงแผ่นดินหมายเลข ๒๒๖ ผ่านหมู่ ๑,๔,๗,๙,๑๑ และทางหลวงแผ่นดินสาย ๒๑๖ ฝายหมู่ ๔</p> <p>๒) มีการจัดโครงสร้างภายในที่เหมาะสมสอดคล้องกับภารกิจ</p> <p>๓) มีลำน้ำลำปลายมาศไหลผ่าน</p> <p>๒) มีระบบน้ำประปา ๑๓ แห่ง</p>	<p><b>๑. ด้านโครงสร้างพื้นฐาน</b></p> <p>๑) ยังมีถนนหลายสายที่เป็นถนนดินลูกรังในช่วงฤดูฝน การคมนาคมไม่สะดวก</p> <p>๒) เป็นพื้นที่ประสบภัยแล้งซ้ำซาก จึงทำให้ขาดแคลนน้ำอุปโภค บริโภค และน้ำใช้ในการเกษตร</p>
<p><b>๒. ด้านการส่งเสริมคุณภาพชีวิต</b></p> <p>๑) มีสถาบันการศึกษาขั้นพื้นฐาน ครอบคลุมทุกพื้นที่</p> <p>๒) มีศูนย์การศึกษาออกโรงเรียนในเขตบริการ</p> <p>๓) มีศูนย์สุขภาพชุมชน</p> <p>๔) มีการส่งเสริมการทำเกษตรตามหลักปรัชญาเศรษฐกิจพอเพียง เพื่อลดรายจ่ายเพิ่มรายได้ในครัวเรือน</p> <p>๕) มีแหล่งน้ำที่ใช้ทางการเกษตรครอบคลุมทุกพื้นที่เหมาะแก่การทำเกษตร</p> <p>๖) มีงบประมาณเพื่อส่งเสริม สนับสนุน ประชาชนในพื้นที่ให้มีอาชีพ เพื่อสร้างรายได้ตลอดทั้งปี</p>	<p><b>๒. ด้านการส่งเสริมคุณภาพชีวิต</b></p> <p>๑) เด็กและเยาวชนยังขาดความสนใจในการศึกษา</p> <p>๒) ประชาชนส่วนใหญ่ไม่สนใจที่จะศึกษาต่อ</p> <p>๓) ประชาชนยังขาดความรู้ ความเข้าใจในการทำเกษตรตามหลักปรัชญาเศรษฐกิจพอเพียง</p> <p>๔) ปริมาณน้ำในการอุปโภคบริโภค และน้ำเพื่อการเกษตรมีไม่เพียงพอต่อความต้องการของประชาชน เพราะเป็นพื้นที่นอกเขตชลประทาน ต้องอาศัยน้ำฝนเพียงอย่างเดียว ซึ่งปี ๒๕๕๘ - ๒๕๖๐ ปริมาณน้ำฝนมีน้อยมาก แหล่งน้ำตามธรรมชาติแห้งขอด ประชาชนประสบปัญหาภัยแล้ง</p>
<p><b>๓. ด้านเศรษฐกิจ</b></p> <p>๑) มีกลุ่มสัจจะออมทรัพย์</p> <p>๒) มีกลุ่มอาชีพ</p> <p>๓) ประชาชนส่วนใหญ่มีพื้นที่เป็นของตนเองเพื่อใช้ทำการเกษตรกรรม</p>	<p><b>๓. ด้านเศรษฐกิจ</b></p> <p>๑) การรวมกลุ่มของประชาชนยังไม่เข้มแข็งพอ</p> <p>๒) เกษตรกรยังไม่มีช่องทางที่จะกระจายสินค้าเพื่อจำหน่ายผลผลิตทางการเกษตร ให้ได้ราคาที่ยุติธรรมและสูงขึ้น</p> <p>๓) ถูกพ่อค้าคนกลางกดราคาผลผลิตทางการเกษตร</p>
<p><b>๔. ด้านบุคลากร</b></p> <p>๑) ผู้บริหารท้องถิ่น ผู้นำชุมชน ผู้ปกครอง และประชาชน เป็นผู้มีความวิสัยทัศน์ด้านการพัฒนาท้องถิ่น อย่างแท้จริง</p> <p>๒) มีบุคลากรที่มีความรู้ ความชำนาญ ในการปฏิบัติหน้าที่เพื่อพัฒนาท้องถิ่นให้ดีขึ้น</p> <p>๓) บุคลากรได้รับการส่งเสริม สนับสนุน ให้มีศักยภาพในการพัฒนาอย่างต่อเนื่อง</p>	<p><b>๔. ด้านบุคลากร</b></p> <p>๑) ขาดบุคลากร ที่มีความชำนาญงานเฉพาะตำแหน่ง มาปฏิบัติหน้าที่ เช่น เจ้าหน้าที่ป้องกันและบรรเทาสาธารณสุข เจ้าหน้าที่พัสดุ เจ้าหน้าที่ประชาสัมพันธ์ที่มีทักษะทางด้านภาษาอังกฤษ เพื่อมาช่วยในการกระจายและนำเสนอสินค้าในชุมชนหรือผลผลิตทางการเกษตรในระดับสากล (AEC)</p>
โอกาส (Opportunity - O)	อุปสรรค (Threat - T)
<p>๑) ผู้บริหาร ผู้นำชุมชน ต้องการพัฒนาท้องถิ่นอย่างจริงจัง ต่อเนื่อง และเห็นผลเป็นรูปธรรม ทำให้ง่ายในการขับเคลื่อนและพัฒนาท้องถิ่น</p> <p>๒) ประชาชนในพื้นที่ให้ความสำคัญในการเข้าร่วมทำประชาคมมีส่วนร่วมในการทำกิจกรรมต่างๆ ของ อบต.</p> <p>๓) นโยบายของรัฐบาล/จังหวัด ที่สนับสนุนส่งเสริมด้านต่างๆ</p>	<p>๑) การทำงานเชิงบูรณาการกับหน่วยงานอื่น ยังไม่ได้รับความร่วมมือเท่าที่ควร เช่น การออกประชาคมแผนพัฒนาท้องถิ่น</p> <p>๒) ข้อจำกัดด้านงบประมาณ</p> <p>๓) การมีส่วนร่วมของประชาชนในพื้นที่</p> <p>๔) ระเบียบ ข้อบังคับ ที่เกี่ยวข้อง มีการเปลี่ยนแปลงอยู่เสมอ</p>

๓.๒ การประเมินสถานการณ์สภาพแวดล้อมภายนอกที่เกี่ยวข้อง พบว่า มีปัจจัยภายนอกที่มีผลต่อการพัฒนาขององค์การบริหารส่วนตำบลหนองกะทิง ไม่บรรลุตามเป้าประสงค์ที่ตั้งไว้ คือ

๑) ข้อจำกัดด้านกฎหมาย ระเบียบและหนังสือสั่งการ เพราะบางโครงการไม่สามารถดำเนินการได้เนื่องจากไม่ได้อยู่ในอำนาจหน้าที่

๒) ความล่าช้าในการจัดสรรงบประมาณจากรัฐบาลกลาง

๓) งบประมาณที่มีอยู่อย่างจำกัด ไม่เพียงพอที่จะดำเนินการได้ครบทุกโครงการ เนื่องจากโครงการที่ประชาชนต้องการให้แก้ไขปัญหามีมาก และบางโครงการต้องใช้งบประมาณที่สูงและเกินศักยภาพขององค์กรปกครองส่วนท้องถิ่นที่จะดำเนินการได้ ทำให้การพัฒนาเป็นไปอย่างล่าช้า ไม่สามารถแก้ไขปัญหาตามความต้องการของประชาชน ได้ครบทุกโครงการ ทำให้ประชาชนบางคน บางกลุ่มไม่เข้าใจถึงระเบียบและขั้นตอนในการเบิกจ่ายงบประมาณ ทำให้เกิดการเข้าใจผิดและไม่พอใจในการทำงานของเจ้าหน้าที่และพนักงานส่วนตำบล อยู่บ่อยครั้ง แต่อย่างไรก็ตามองค์การบริหารส่วนตำบลก็พยายามที่จะขจัดปัญหา อุปสรรคต่างๆ ที่เกิดขึ้น เพื่อให้การดำเนินงานบรรลุวัตถุประสงค์และเป้าประสงค์ที่วางไว้ สามารถแก้ไขปัญหาและบรรเทาความเดือดร้อนของประชาชน ให้ได้รับการพัฒนาคุณภาพชีวิตที่ดียิ่งขึ้นในทุกด้าน

\*\*\*\*\*

ส่วนที่ ๓ การนำแผนพัฒนาท้องถิ่นไปสู่การปฏิบัติ

๑. ยุทธศาสตร์การพัฒนาและแผนงาน

ที่	ยุทธศาสตร์	ด้าน	แผนงาน	หน่วยงานที่รับผิดชอบ	หน่วยงานสนับสนุน
๑	ยุทธศาสตร์ด้านการพัฒนาการ พัฒนาโครงสร้างพื้นฐาน	ด้านการเศรษฐกิจ ด้านบริการชุมชน	แผนงานอุตสาหกรรมและการโยธา แผนงานเคหะและชุมชน	กองช่าง	กองคลัง
๒	ยุทธศาสตร์การพัฒนาด้านเศรษฐกิจ	ด้านการเศรษฐกิจ ด้านบริการชุมชน	แผนงานการเกษตร แผนงานสร้างความเข้มแข็งของชุมชน	กองส่งเสริมเกษตร สำนักงานปลัด	กองคลัง
๓	ยุทธศาสตร์การพัฒนาคุณภาพชีวิต	ด้านบริหารทั่วไป ด้านบริการชุมชน  ด้านบกลาง	แผนงานการศึกษา แผนงานการศาสนา วัฒนธรรม และ นันทนาการ แผนงานสาธารณสุข แผนงานสังคมสงเคราะห์ แผนงานสร้างความเข้มแข็งของชุมชน แผนงานงบกลาง	กองการศึกษาฯ กองการศึกษาฯ  กองสาธารณสุขฯ กองสวัสดิการสังคม สำนักงานปลัด	กองคลัง
๔	ยุทธศาสตร์การพัฒนาด้าน สิ่งแวดล้อม	ด้านบริการชุมชน ด้านการเศรษฐกิจ	แผนงานสาธารณสุข แผนงานการเกษตร	กองส่งเสริมเกษตร กองสาธารณสุขฯ	กองคลัง
๕	ยุทธศาสตร์พัฒนาการบริหาร บ้านเมืองที่ดี	ด้านบริหารทั่วไป ด้านการดำเนินงาน	แผนงานรักษาความสงบภายใน แผนงานบริหารทั่วไป แผนงานสร้างความเข้มแข็งของชุมชน	สำนักงานปลัด กองคลัง	กองคลัง
รวม	๕	๕	๑๐	๗	๑

๒. บัญชีสรุปโครงการพัฒนาท้องถิ่น

พ ๐๑

บัญชีสรุปโครงการพัฒนา  
แผนพัฒนาท้องถิ่น (พ.ศ. ๒๕๖๑ - ๒๕๖๕)

องค์การบริหารส่วนตำบลหนองกะทิง อำเภอลำปลายมาศ จังหวัดบุรีรัมย์

ยุทธศาสตร์	ปี ๒๕๖๑		ปี ๒๕๖๒		ปี ๒๕๖๓		ปี ๒๕๖๔		ปี ๒๕๖๕		รวม ๕ ปี	
	จำนวนโครงการ	งบประมาณ (บาท)	จำนวนโครงการ	งบประมาณ (บาท)	จำนวนโครงการ	งบประมาณ (บาท)	จำนวนโครงการ	งบประมาณ (บาท)	จำนวนโครงการ	งบประมาณ (บาท)	จำนวนโครงการ	งบประมาณ (บาท)
<b>๑.ยุทธศาสตร์การพัฒนาด้านโครงสร้างพื้นฐาน</b>												
๑.๑ แผนงานอุตสาหกรรมและการโยธา	๓๙	๑๗,๒๔๐,๐๐๐	๓๖	๑๖๙,๘๔๐,๐๐๐	๓๐	๖๗,๕๑๐,๐๐๐	๒๕	๖๖,๒๗๐,๐๐๐	๒๔	๖๖,๖๐๐,๐๐๐	๑๕๕	๓๘๗,๔๖๐,๐๐๐
๑.๒ แผนงานเคหะชุมชน	๑	๑,๐๐๐,๐๐๐	๑	๑,๐๐๐,๐๐๐	๑	๑,๐๐๐,๐๐๐	๑	๑,๐๐๐,๐๐๐	๑	๑,๐๐๐,๐๐๐	๕	๕,๐๐๐,๐๐๐
<b>รวม</b>	<b>๔๐</b>	<b>๑๘,๒๔๐,๐๐๐</b>	<b>๓๗</b>	<b>๑๗๐,๘๔๐,๐๐๐</b>	<b>๓๑</b>	<b>๖๘,๕๑๐,๐๐๐</b>	<b>๒๖</b>	<b>๖๗,๒๗๐,๐๐๐</b>	<b>๒๕</b>	<b>๖๗,๖๐๐,๐๐๐</b>	<b>๑๖๐</b>	<b>๓๙๒,๔๖๐,๐๐๐</b>
<b>๒.ยุทธศาสตร์การพัฒนาด้านเศรษฐกิจ</b>												
๒.๑ แผนงานการเกษตร	๑	๑๐๐,๐๐๐	๑	๑๐๐,๐๐๐	๒	๑๓๐,๐๐๐	๒	๑๓๐,๐๐๐	๒	๑๓๐,๐๐๐	๘	๕๙๐,๐๑๕
๒.๒แผนงานสร้างความเข้มแข็งของชุมชน	๔	๓๓๐,๐๐๐	๔	๓๓๐,๐๐๐	๕	๓๖๐,๐๐๐	๕	๓๖๐,๐๐๐	๖	๘๖๐,๐๐๐	๒๔	๒,๒๔๐,๐๔๔
<b>รวม</b>	<b>๕</b>	<b>๔๓๐,๐๐๐</b>	<b>๕</b>	<b>๔๓๐,๐๐๐</b>	<b>๗</b>	<b>๔๙๐,๐๐๐</b>	<b>๗</b>	<b>๔๙๐,๐๐๐</b>	<b>๘</b>	<b>๙๙๐,๐๐๐</b>	<b>๓๒</b>	<b>๒,๘๓๐,๐๕๙</b>
<b>๓ ยุทธศาสตร์การพัฒนาคูณภาพชีวิต</b>												
๓.๑ แผนงานการศึกษา	๑๔	๔,๙๘๐,๐๐๐	๑๔	๔,๙๘๐,๐๐๐	๑๙	๕,๔๗๐,๐๐๐	๑๗	๕,๓๗๐,๐๐๐	๑๗	๕,๒๒๐,๐๐๐	๘๑	๒๖,๐๒๐,๑๔๘
๓.๒ แผนงานด้านศาสนา วัฒนธรรม กีฬาและนันทนาการ	๑๔	๑,๑๘๐,๐๐๐	๑๔	๑,๒๐๒,๐๐๐	๑๓	๑,๒๓๐,๐๐๐	๑๓	๑,๒๓๐,๐๐๐	๑๓	๑,๒๓๐,๐๐๐	๖๗	๖,๐๗๒,๑๒๐
๓.๓ แผนงานสาธารณสุข	๔	๑,๐๒๐,๐๐๐	๔	๑,๐๒๐,๐๐๐	๔	๑,๐๒๐,๐๐๐	๔	๑,๐๒๐,๐๐๐	๔	๑,๐๒๐,๐๐๐	๒๐	๕,๑๐๐,๐๓๖
๓.๔ แผนงานสังคมสงเคราะห์	๓	๑๓๐,๐๐๐	๓	๑๓๐,๐๐๐	๔	๒๖๐,๐๐๐	๔	๒๖๐,๐๐๐	๔	๒๖๐,๐๐๐	๑๘	๑,๐๔๐,๐๓๓
๓.๕ แผนงานสร้างความเข้มแข็งของชุมชน					๑	๑๐,๐๐๐	๑	๑๐,๐๐๐	๑	๑๐,๐๐๐	๓	๓๐,๐๐๐
๓.๖ แผนงานงบกลาง	๔	๑๓,๐๒๐,๐๐๐	๔	๑๓,๐๒๐,๐๐๐	๔	๑๓,๐๒๐,๐๐๐	๔	๑๓,๐๒๐,๐๐๐	๔	๑๓,๐๒๐,๐๐๐	๒๐	๖๕,๑๐๐,๐๓๖
<b>รวม</b>	<b>๓๙</b>	<b>๒๐,๓๓๐,๐๐๐</b>	<b>๓๙</b>	<b>๒๐,๓๕๒,๐๐๐</b>	<b>๔๕</b>	<b>๒๑,๐๑๐,๐๐๐</b>	<b>๔๓</b>	<b>๒๐,๙๑๐,๐๐๐</b>	<b>๔๓</b>	<b>๒๐,๙๖๐,๐๐๐</b>	<b>๒๐๙</b>	<b>๑๐๓,๓๖๒,๓๗๙</b>

**บัญชีสรุปโครงการพัฒนา**  
**แผนพัฒนาท้องถิ่น (พ.ศ. ๒๕๖๑ - ๒๕๖๕)**  
**องค์การบริหารส่วนตำบลหนองกะทิง อำเภอลำปลายมาศ จังหวัดบุรีรัมย์**

ผ ๐๑

ยุทธศาสตร์	ปี ๒๕๖๑		ปี ๒๕๖๒		ปี ๒๕๖๓		ปี ๒๕๖๔		ปี ๒๕๖๕		รวม ๕ ปี	
	จำนวน	งบประมาณ	จำนวน	งบประมาณ	จำนวน	งบประมาณ	จำนวน	งบประมาณ	จำนวน	งบประมาณ	จำนวน	งบประมาณ
	โครงการ	(บาท)	โครงการ	(บาท)	โครงการ	(บาท)	โครงการ	(บาท)	โครงการ	(บาท)	โครงการ	(บาท)
๔.ยุทธศาสตร์การพัฒนาด้านสิ่งแวดล้อม												
๔.๑ แผนงานสาธารณสุข	๑	๑๐๐,๐๐๐	๑	๑๐๐,๐๐๐	๑	๑๐๐,๐๐๐	๑	๑๐๐,๐๐๐	๑	๑๐๐,๐๐๐	๕	๕๐๐,๐๐๐
๔.๒ แผนงานการเกษตร	๓	๒๕๐,๐๐๐	๓	๒๕๐,๐๐๐	๓	๒๕๐,๐๐๐	๓	๒๕๐,๐๐๐	๓	๒๕๐,๐๐๐	๑๕	๑,๒๕๐,๐๒๗
<b>รวม</b>	<b>๔</b>	<b>๓๕๐,๐๐๐</b>	<b>๔</b>	<b>๓๕๐,๐๐๐</b>	<b>๔</b>	<b>๓๕๐,๐๐๐</b>	<b>๔</b>	<b>๓๕๐,๐๐๐</b>	<b>๔</b>	<b>๓๕๐,๐๐๐</b>	<b>๒๐</b>	<b>๑,๗๕๐,๐๒๗</b>
บริหารบ้านเมืองที่ดี												
๕.๑ แผนงานบริหารงานทั่วไป	๒	๑,๓๐๐,๐๐๐	๓	๑,๖๐๐,๐๐๐	๓	๑,๖๐๐,๐๐๐	๓	๑,๖๐๐,๐๐๐	๓	๑,๖๐๐,๐๐๐	๑๔	๗,๗๐๐,๐๒๖
๕.๒ แผนงานการรักษาความสงบภายใน	๑	๑๐๐,๐๐๐	๑	๑๐๐,๐๐๐	๒	๓๑๖,๐๐๐	๒	๓๑๖,๐๐๐	๒	๓๑๖,๐๐๐	๘	๑,๑๔๘,๐๑๕
		๑,๔๐๐,๐๐๐										
<b>รวม</b>	<b>๓</b>	<b>๑,๔๐๐,๐๐๐</b>	<b>๔</b>	<b>๑,๗๐๐,๐๐๐</b>	<b>๕</b>	<b>๑,๙๑๖,๐๐๐</b>	<b>๕</b>	<b>๑,๙๑๖,๐๐๐</b>	<b>๕</b>	<b>๑,๙๑๖,๐๐๐</b>	<b>๒๒</b>	<b>๘,๘๔๘,๐๔๑</b>
<b>รวมทั้งสิ้น</b>	<b>๙๑</b>	<b>๔๐,๗๕๐,๐๐๐</b>	<b>๘๙</b>	<b>๑๙๓,๖๗๒,๐๐๐</b>	<b>๙๒</b>	<b>๙๒,๒๗๖,๐๐๐</b>	<b>๘๕</b>	<b>๙๐,๙๓๖,๐๐๐</b>	<b>๘๕</b>	<b>๙๑,๖๑๖,๐๐๐</b>	<b>๔๔๒</b>	<b>๕๐๙,๒๕๐,๐๐๐</b>

## ๒. บัญชีโครงการพัฒนาท้องถิ่น

**รายละเอียดโครงการพัฒนา  
แผนพัฒนาท้องถิ่น (พ.ศ. ๒๕๖๑ - ๒๕๖๕)  
องค์การปกครองส่วนท้องถิ่น  
องค์การบริหารส่วนตำบลหนองกะทิง**

ก. ยุทธศาสตร์จังหวัดที่ ๑ (ด้านเศรษฐกิจ)

ข. ยุทธศาสตร์การพัฒนาของ อปท. ในเขตจังหวัดที่ ๑ (เมืองน่าอยู่และคุณภาพชีวิตที่ดี)

๑. ยุทธศาสตร์การพัฒนาด้านโครงสร้างพื้นฐาน

๑.๑ แผนงาน อุตสาหกรรมและการโยธา

ที่	โครงการ	วัตถุประสงค์	เป้าหมาย (ผลผลิตของโครงการ)	งบประมาณและที่มา					ตัวชี้วัด KPI	ผลลัพธ์ที่คาดว่าจะได้รับ	หน่วยงาน รับผิดชอบหลัก
				๒๕๖๑ (บาท)	๒๕๖๒ (บาท)	๒๕๖๓ (บาท)	๒๕๖๔ (บาท)	๒๕๖๕ (บาท)			
๑	ก่อสร้างถนนคสล. หมู่ที่ ๑ (โรงปุ๋ย - หมู่ที่ ๗)	เพื่อให้ถนนได้มาตรฐาน	ถนนคสล. กว้าง ๔ ม. ยาว ๑,๕๐๐ ม. หน้า ๐.๑๕ ม.	๙๐๐,๐๐๐					ร้อยละ ๗๐ ของประชาชนเดินทางสะดวก	มีการคมนาคมที่สะดวก รวดเร็ว	กองช่าง
๒	ก่อสร้างถนนคสล. หมู่ที่ ๑ (นางพลอย บึงจันทร์ - หมู่ที่ ๓)	เพื่อให้ถนนได้มาตรฐาน	ถนนคสล. กว้าง ๔ ม. ยาว ๑,๕๐๐ ม. หน้า ๐.๑๕ ม.	๙๐๐,๐๐๐	๙๐๐,๐๐๐	๒๐๐,๐๐๐			ร้อยละ ๗๐ ของประชาชนเดินทางสะดวก	มีการคมนาคมที่สะดวก รวดเร็ว	กองช่าง
๓	ก่อสร้างถนนหินคลุก หมู่ที่ ๑ (เลียบบำห้วยผวา)	เพื่อให้ถนนได้มาตรฐาน	กว้าง ๓ ม. ยาว ๑,๕๐๐ ม. หน้าเฉลี่ย ๐.๑๐ ม.	๒๕๐,๐๐๐			๒๐๐,๐๐๐		ร้อยละ ๗๐ ของประชาชนเดินทางสะดวก	มีการคมนาคมที่สะดวก รวดเร็ว	กองช่าง
๔	ขุดลอกลำห้วยผวา หมู่ที่ ๑	เพื่อมีน้ำอุปโภคบริโภค	กว้าง ๒๘๐ ม. ยาว ๒๙๐ ม. ลึกเฉลี่ย ๒ ม.	๒๕๐,๐๐๐			๒๐๐,๐๐๐		ร้อยละ ๗๐ มีน้ำใช้	มีน้ำสำหรับอุปโภคบริโภค	กองช่าง
๕	ขุดลอกสระหนองกะทิง หมู่ที่ ๑	เพื่อมีน้ำอุปโภคบริโภค	กว้าง ๒๘๐ ม. ยาว ๒๙๐ ม. ลึกเฉลี่ย ๒ ม.					๒๐๐,๐๐๐	ร้อยละ ๗๐ มีน้ำใช้	มีน้ำสำหรับอุปโภคบริโภค	กองช่าง
๖	ก่อสร้างถนนคสล. หมู่ที่ ๒ (นายจอม จัดจูงเหลื่อม-นางสมปอง ไกรพงษ์)	เพื่อให้ถนนได้มาตรฐาน	ถนนคสล. กว้าง ๔ ม. ยาว ๕๐ ม. หน้า ๐.๑๕ ม.	๖๐๐,๐๐๐	๖๐๐,๐๐๐				ร้อยละ ๗๐ ของประชาชนเดินทางสะดวก	มีการคมนาคมที่สะดวก รวดเร็ว	กองช่าง

๑. ยุทธศาสตร์การพัฒนาด้านโครงสร้างพื้นฐาน

๑.๑ แผนงาน อุทสาหกรรมและการโยธา

ที่	โครงการ	วัตถุประสงค์	เป้าหมาย (ผลผลิตของโครงการ)	งบประมาณและที่มา					ตัวชี้วัด KPI	ผลลัพธ์ที่คาดว่าจะได้รับ	หน่วยงาน รับผิดชอบหลัก
				๒๕๖๑ (บาท)	๒๕๖๒ (บาท)	๒๕๖๓ (บาท)	๒๕๖๔ (บาท)	๒๕๖๕ (บาท)			
๗	ก่อสร้างถนนคสล.หมู่ที่ ๒ (นางเตี้ย จินโจ – นายเตี้ย จินโจ)	เพื่อให้ถนนได้มาตรฐาน	ถนนคสล.กว้าง ๔ ม.ยาว ๓๐๐ ม. หน้า ๐.๑๕ ม.	๖๐๐,๐๐๐	๖๐๐,๐๐๐				ร้อยละ ๗๐ ของประชาชนเดินทางสะดวก	มีการคมนาคมที่สะดวก รวดเร็ว	กองช่าง
๘	ก่อสร้างถนนคสล.หมู่ที่ ๒ (นายสมหมาย จักรแก้ว – นายทองสุข กลีบไธสง)	เพื่อให้ถนนได้มาตรฐาน	ถนนคสล.กว้าง ๔ ม.ยาว ๓๐๐ ม. หน้า ๐.๑๕ ม.		๖๐๐,๐๐๐				ร้อยละ ๗๐ ของประชาชนเดินทางสะดวก	ถนน คสล.ยาว ๗๓.๕๐ เมตร	กองช่าง
๙	ก่อสร้างถนนคสล.(ซอย นายทองคำ อินทร์งาม)	เพื่อให้ถนนได้มาตรฐาน	กว้าง ๓ ม.ยาว ๒๒ ม. หน้า ๐.๑๕ ม.			๘๐,๐๐๐			ร้อยละ ๗๐ ของประชาชนเดินทางสะดวก	ถนน คสล.ยาว ๒๒ เมตร	กองช่าง
๑๐	ก่อสร้างถนนคสล.(ซอยคุ้ม อยู่ดีมีสุข)	เพื่อให้ถนนได้มาตรฐาน	กว้าง ๔ ม.ยาว ๔๓ ม. หน้า ๐.๑๕ ม.			๑๐๐,๐๐๐			ร้อยละ ๗๐ ของประชาชนเดินทางสะดวก	ถนน คสล.ยาว ๔๓ เมตร	กองช่าง
๑๑	ก่อสร้างรางระบายน้ำ คสล.หมู่ที่ ๒ บ้านหนองเมืองต่ำ(นายดำ เสาพะเนา-นายนัด อินทร์งาม)	เพื่อไม่ให้น้ำท่วมขัง	กว้าง ๐.๔๕ ม.ยาว ๘๐๐ ม. ลึก ๐.๕๐ ม.	๖๐๐,๐๐๐					ร้อยละ ๗๐ น้ำไม่ท่วมขัง	ร่องระบายน้ำ คสล.ยาว ๘๐๐ ม.	กองช่าง
๑๒	ขุดลอกหนองเมืองต่ำ หมู่ที่ ๒	เพื่อมีน้ำอุปโภคบริโภค	กว้าง ๒๐๐ ม.ยาว ๓๐๐ ม. ลึกเฉลี่ย ๒ ม.					๔๐๐,๐๐๐	ร้อยละ ๗๐ มีน้ำใช้	ขุดลอกหนองน้ำ ยาว ๓๐๐ เมตร	กองช่าง
๑๓	ก่อสร้างถนนคสล.หมู่ที่ ๓ (วัดหนองซอแซ – ร.ร. หนองซอแซ)	เพื่อให้ถนนได้มาตรฐาน	ถนนคสล.กว้าง ๓.๕ ม. ยาว ๑,๕๐๐ ม. หน้า ๐.๑๕ ม.		๖๐๐,๐๐๐				ร้อยละ ๗๐ ของประชาชนเดินทางสะดวก	ถนน คสล.ยาว ๑,๕๐๐ ม.	กองช่าง



## ๑. ยุทธศาสตร์การพัฒนาด้านโครงสร้างพื้นฐาน

## ๑.๑ แผนงาน อุตสาหกรรมและการโยธา

ที่	โครงการ	วัตถุประสงค์	เป้าหมาย (ผลผลิตของ โครงการ)	งบประมาณและที่มา					ตัวชี้วัด KPI	ผลลัพธ์ที่ คาดว่าจะ ได้รับ	หน่วยงาน รับผิดชอบ หลัก
				๒๕๖๑ (บาท)	๒๕๖๒ (บาท)	๒๕๖๓ (บาท)	๒๕๖๔ (บาท)	๒๕๖๕ (บาท)			
๑๔	ก่อสร้างถนนคสล.หมู่ที่ ๓ (นายสมจิตร คะเซนรัมย์ -ทางแยกหมู่ที่ ๑๑)	เพื่อให้ถนน ได้มาตรฐาน	ถนนคสล.กว้าง ๕ ม. ยาว ๒๐๐ ม. หนา ๐.๑๕ ม.		๖๐๐,๐๐๐				ร้อยละ ๗๐ของ ประชาชน เดินทางสะดวก	ถนน คสล. ยาว ๒๐๐ ม.	กองช่าง
๑๕	ก่อสร้างถนนคสล.หมู่ที่ ๓ (เส้นหลังวัดหนองซอแซ -หมู่ ๘ บ้านสระแระ)	เพื่อให้ถนน ได้มาตรฐาน	ถนนคสล.กว้าง ๔ ม. ยาว ม. หนา ๐.๑๕ ม.			๒๐๐,๐๐๐			ร้อยละ ๗๐ของ ประชาชน เดินทางสะดวก	ถนน คสล. ยาว ๑๐๐ ม.	กองช่าง
๑๖	ก่อสร้างถนนคสล.หมู่ที่ ๓ (นาย สวัสดิ์ กล่อมไธสง-นางน้อย แซดอน)	เพื่อให้ถนน ได้มาตรฐาน	ถนนคสล.กว้าง ๔ ม. ยาว ๒๐๐ ม. หนา ๐.๑๕ ม.					๔๐๐,๐๐๐	ร้อยละ ๗๐ของ ประชาชน เดินทางสะดวก	ถนน คสล. ยาว ๒๐๐ ม.	
๑๗	ก่อสร้างถนนหินคลุกในเขต ตำบลหนองกะทิงและเชื่อมต่อกับ ตำบลที่มีอาณาเขตติดต่อกัน หมู่ที่ ๓ <u>ช่วงที่ ๑</u> (นายแหลม ศรีลารัมย์-นายนายเปลื้อง อักษร วุฒิ) <u>ช่วงที่ ๒</u> (นายอนันต์ กระจ่างโพธิ์ -นายสมศักดิ์ ชำนิ สุทธิ์) <u>ช่วงที่ ๓</u> (นายสวัสดิ์ กล่อมไธสง -นางทองใบ จอนดอน)	เพื่อให้ถนน ได้มาตรฐาน	ถนน หินคลุก.กว้าง ๓ ม.ยาว ๒,๒๑๐		๒๓๐,๐๐๐				ร้อยละ ๗๐ของ ประชาชนสัญจร สะดวก	ถนนคสล. ยาว ๑๐๐ ม.	กองช่าง
๑๘	ซ่อมแซมถนนหินคลุก หมู่ที่ ๓ ข้างวัดหนองซอแซ -หมู่ ๘ บ้านสระแระ)	เพื่อให้ถนน ได้มาตรฐาน	ถนนหินคลุกกว้าง ๓ ม.ยาว ๓๕๐ ม. หนา เฉลี่ย ๐.๐๘ม.				๑๐๐,๐๐๐		ร้อยละ ๗๐ของ ประชาชน เดินทางสะดวก	ถนน หิน คลุก ยาว ๑๐๐ ม.	กองช่าง

๑. ยุทธศาสตร์การพัฒนาด้านโครงสร้างพื้นฐาน

๑.๑ แผนงาน อุตสาหกรรมและการโยธา

ที่	โครงการ	วัตถุประสงค์	เป้าหมาย (ผลผลิตของ โครงการ)	งบประมาณและที่มา					ตัวชี้วัด KPI	ผลลัพธ์ที่คาดว่าจะได้รับ	หน่วยงาน รับผิดชอบหลัก
				๒๕๖๑ (บาท)	๒๕๖๒ (บาท)	๒๕๖๓ (บาท)	๒๕๖๔ (บาท)	๒๕๖๕ (บาท)			
๑๙	ก่อสร้างถนนหินคลุกหมู่ที่ ๓ บ้านหนองซอแซ - ต.ผไทรินทร์	เพื่อให้ถนนได้มาตรฐาน	ถนนหินคลุกกว้าง ๓ม. ยาว ๑,๗๐๐ ม. หนา ๐.๑๐ ม.	๒๕๐,๐๐๐					ร้อยละ ๗๐ของประชาชนเดินทางสะดวก	ถนนหินคลุก ยาว ๑,๘๐๐ ม.	กองช่าง
๒๐	ขุดลอกสระอีสานเขียว	เพื่อให้ประชาชนมีน้ำอุปโภคบริโภค	กว้าง ๑๐๐ ม.ยาว ๑๕๐ม. ลึกเฉลี่ย ๑.๕๐ ม.				๔๐๐,๐๐๐		ร้อยละ ๗๐มีน้ำใช้	ขุดลอกหนองน้ำยาว๑๕๐ ม.	กองช่าง
๒๑	ก่อสร้างถนนทางเท้า คสล. หมู่ที่ ๔ บ้านหนองผองค์ (รอบสระหนองแวง)	เพื่อให้ถนนได้มาตรฐาน	ถนนทางเท้า คสล.กว้าง ๔ ม.ยาว ๑๐๐๐ ม. หนา ๐.๑๕ ม.	๖๐๐,๐๐๐	๖๐๐,๐๐๐				ร้อยละ ๗๐ของประชาชนสัญจรสะดวก	ถนนทางเท้า คสล.ยาว ๑๐ม.	กองช่าง
๒๒	ก่อสร้างถนน คสล.หมู่ที่ ๔ (รอบสระหนองแวง)	เพื่อให้ถนนได้มาตรฐาน	ถนน คสล.กว้าง ๔ ม. ยาว ๘๖ ม. หนา ๐.๑๕ ม.		๖๐๐,๐๐๐				ร้อยละ ๗๐ของประชาชนสัญจรสะดวก	ถนนคสล.ยาว ๑๐ ม.	กองช่าง
๒๓	ก่อสร้างถนน คสล.หมู่ที่ ๔ (สายนายเจริญ พลหลัก)	เพื่อให้ถนนได้มาตรฐาน	ถนน คสล.กว้าง ๔ ม. ยาว ๑๐๐ ม. หนา ๐.๑๕ ม.			๒๐๐,๐๐๐			ร้อยละ ๗๐ของประชาชนสัญจรสะดวก	ถนนคสล.ยาว ๑๐๐ ม.	กองช่าง
๒๔	ก่อสร้างถนนคสล.หมู่ที่ ๔ (หมู่ที่ ๔ -หมู่ที่๓)	เพื่อให้ถนนได้มาตรฐาน	ถนน คสล.กว้าง ๔ ม. ยาว ๒๐๐ ม. หนา ๐.๑๕ ม.			๔๐๐,๐๐๐			ร้อยละ ๗๐ของประชาชนสัญจรสะดวก	ถนนคสล.ยาว ๑๐๐ ม.	กองช่าง
๒๕	ก่อสร้างถนนหินคลุก (ม.๔-ต.ผไทรินทร์)	เพื่อให้ถนนได้มาตรฐาน	ถนนหินคลุกกว้าง ๓ ม.ยาว ๒๐๐ ม. หนา เฉลี่ย ๐.๑๐ ม.		๒๕๐,๐๐๐				ร้อยละ ๗๐ของประชาชนเดินทางสะดวก	ถนน หินคลุก ยาว ๒๐๐ ม.	กองช่าง

## ๑. ยุทธศาสตร์การพัฒนาด้านโครงสร้างพื้นฐาน

## ๑.๑ แผนงาน อุตสาหกรรมและการโยธา

ที่	โครงการ	วัตถุประสงค์	เป้าหมาย (ผลผลิตของ โครงการ)	งบประมาณและที่ผ่านมา					ตัวชี้วัด KPI	ผลลัพธ์ที่คาดว่าจะได้รับ	หน่วยงาน รับผิดชอบหลัก
				๒๕๖๑ (บาท)	๒๕๖๒ (บาท)	๒๕๖๓ (บาท)	๒๕๖๔ (บาท)	๒๕๖๕ (บาท)			
๒๖	ก่อสร้างถนนหินคลุกหมู่ที่ ๔ ถนน๒๑๖๖ -นายบุญลู เชื้อสูงเนิน	เพื่อให้ถนนได้มาตรฐาน	ถนนหินคลุกกว้าง ๓ ม.ยาว ๒,๐๐๐ ม. หนาเฉลี่ย ๐.๑๐ ม.				๔๐๐,๐๐๐		ร้อยละ ๗๐ ของประชาชนเดินทางสะดวก	ถนน หินคลุก ยาว ๒,๙๕๐ ม.	กองช่าง
๒๗	ขุดขยายสระหนองเวียง หมู่ที่ ๔ บ้านหนองผ่องค์	เพื่อให้ประชาชนมีน้ำอุปโภคบริโภค	กว้าง ๑๕๐ ม.ยาว ๒๐๐ม. ลึกเฉลี่ย ๔ ม.	๔๐๐,๐๐๐					ร้อยละ ๗๐ มีน้ำใช้	ขยายสระยาว ๒๕ เมตร	กองช่าง
๒๘	ก่อสร้างถนน คสล.หมู่ที่ ๕ บ้านโนนแดง (หน้าศพด-นายบันเทิง พิมพ์ อักษร)	เพื่อให้ถนนได้มาตรฐาน	ถนน คสล.กว้าง ๕ ม.ยาว ๖๐๐ ม. หนา ๐.๑๕ ม.	๖๐๐,๐๐๐	๖๐๐,๐๐๐				ร้อยละ ๗๐ ของประชาชนสัญจรสะดวก	ถนนคสล.ยาว ๖๐๐ ม.	กองช่าง
๒๙	ก่อสร้างถนน คสล.หมู่ที่ ๕ บ้านโนนแดง (นางจรูญ แจ่มจันทร์ -นายสมพงษ์ จบศักดิ์สาย)	เพื่อให้ถนนได้มาตรฐาน	ถนน คสล.กว้าง ๔ ม.ยาว ๗๐๐ ม. หนา ๐.๑๕ ม.		๖๐๐,๐๐๐				ร้อยละ ๗๐ ของประชาชนสัญจรสะดวก	ถนนคสล.ยาว ๗๐๐ ม .	กองช่าง
๓๐	ก่อสร้างถนน คสล.หมู่ที่ ๕ (นาสีเหลือบ วิชัยรัมย์-ถนน๒๒๖)	เพื่อให้ถนนได้มาตรฐาน	ถนน คสล.กว้าง ๔ ม.ยาว ๑,๕๐๐ ม. หนา ๐.๑๕ ม.		๖๐๐,๐๐๐				ร้อยละ ๗๐ ของประชาชนสัญจรสะดวก	ถนนคสล.ยาว ๑๕๐๐ ม.	กองช่าง
๓๑	ก่อสร้างถนน คสล.หมู่ที่ ๕ (นายสมพงษ์ จบศักดิ์สาย-นายบันเทิง พิมพ์ อักษร)	เพื่อให้ถนนได้มาตรฐาน	ถนน คสล.กว้าง ๔ ม.ยาว ๑๐๐ ม. หนา ๐.๑๕ ม.			๒๐๐,๐๐๐			ร้อยละ ๗๐ ของประชาชนสัญจรสะดวก	ถนนคสล.ยาว ๑๐๐ ม.	กองช่าง
๓๒	ก่อสร้างถนนหินคลุก หมู่ที่	เพื่อให้ถนน	ถนนหินคลุกกว้าง ๓	๒๕๐,๐๐๐					ร้อยละ ๗๐ ของ	ถนน หินคลุก	กองช่าง

๕ (รอบสำนักงานอบต.)	ได้มาตรฐาน	ม.ยาว ๑๑๕ ม. หนาเฉลี่ย ๐.๑๐ ม.							ประชาชน เดินทางสะดวก	ยาว ๒,๙๕๐ ม.	
---------------------	------------	-----------------------------------	--	--	--	--	--	--	-------------------------	--------------	--

แบบ ผ. ๐๒

## ๑. ยุทธศาสตร์การพัฒนาด้านโครงสร้างพื้นฐาน

### ๑.๑ แผนงาน อุตสาหกรรมและการโยธา

ที่	โครงการ	วัตถุประสงค์	เป้าหมาย (ผลผลิตของ โครงการ)	งบประมาณและที่ผ่านมา					ตัวชี้วัด KPI	ผลลัพธ์ที่ คาดว่าจะ ได้รับ	หน่วยงาน รับผิดชอบ หลัก
				๒๕๖๑ (บาท)	๒๕๖๒ (บาท)	๒๕๖๓ (บาท)	๒๕๖๔ (บาท)	๒๕๖๕ (บาท)			
๓๓	ก่อสร้างถนนหินคลุก หมู่ที่ ๕ บ้าน โนนแดง (รอบสะพานอม่ง)	เพื่อให้ถนน ได้มาตรฐาน	ถนนหินคลุกกว้าง ๓ ม.ยาว ๑,๕๐๐ ม. หนาเฉลี่ย ๐.๑๐ ม.	๒๕๐,๐๐๐					ร้อยละ ๗๐ของ ประชาชน เดินทางสะดวก	ถนน หิน คลุก ยาว ๒,๙๕๐ ม.	กองช่าง
๓๔	ก่อสร้างถนนหินคลุก หมู่ที่ ๕ บ้าน โนนแดง -หมู่ที่ ๖ บ้านหนองปลา ไหล	เพื่อให้ถนน ได้มาตรฐาน	ถนน คสล.กว้าง ๔ ม.ยาว ๑๐๐ ม. หนา ๐.๑๕ ม.				๒๐๐,๐๐๐		ร้อยละ ๗๐ของ ประชาชนสัญจร สะดวก	ถนนคสล. ยาว ๑๐๐ ม.	กองช่าง
๓๕	ซ่อมแซมถนนลาดยาง หมู่ที่ ๕ (ถนน๒๒๖-ต.โคกกลาง)	เพื่อให้ถนน ได้มาตรฐาน	Capseal กว้าง ๖ ม.ยาว ๑,๖๐๐ ม. หนา๐.๑๕ ม.	๖๐๐,๐๐๐					ร้อยละ ๗๐ของ ประชาชน เดินทางสะดวก	ถนนลาดยา งยาว ๑๖๐๐ เมตร	กองช่าง
๓๖	ซ่อมแซมถนนลาดยาง หมู่ที่ ๕ บ้านโนนแดง(หน้าร.ร.ไตรคามฯ - สะพานข้ามคลองม.๖)	เพื่อให้ถนน ได้มาตรฐาน	ถนนลาดยางกว้าง ๕ ม.ยาว๒๐๐ ม.					๔๐๐,๐๐๐	ร้อยละ ๗๐ของ ประชาชน เดินทางสะดวก	ถนนลาดยา งยาว ๒๐๐ เมตร	กองช่าง
๓๗	ขุดลอกหนองปูนหมู่ที่ ๕	ประชาชนมีน้ำ อุปโภคบริโภค	กว้าง ๒๗ ม.ยาว ๑๒๔ ม.ลึกเฉลี่ย ๓ ม.		๒๐๐,๐๐๐				ร้อยละ ๗๐ มีน้ำใช้	ขยายสระ ยาว๒๕ เมตร	กองช่าง
๓๘	ขุดลอกลำห้วยสมอ หมู่ที่ ๕ บ้าน โนนแดง	เพื่อให้ ประชาชนมีน้ำ อุปโภคบริโภค	กว้าง ๑๐ม.ยาว ๑,๐๐๐ ม. ลึกเฉลี่ย ๒ ม.				๒๐๐,๐๐๐		ร้อยละ ๗๐ มีน้ำใช้	ขยายสระ ยาว๑,๐๐๐ เมตร	กองช่าง
๓๙	ก่อสร้างถนน คสล.หมู่ที่ ๖ (นาง	เพื่อให้ถนน	ถนน คสล.กว้าง ๕	๖๐๐,๐๐๐	๖๐๐,๐๐๐				ร้อยละ ๗๐ของ	ถนนคสล.	กองช่าง

แปะ คิติกู-นายสำราญ หมื่นศรี จันทร์)	ได้มาตรฐาน	ม.ยาว ๔๐๐ ม. หนา ๐.๑๕ ม.							ประชาชนสัญจร สะดวก	ยาว ๔๐๐ ม.	
---	------------	-----------------------------	--	--	--	--	--	--	-----------------------	---------------	--

แบบ ผ. ๐๒

## ๑. ยุทธศาสตร์การพัฒนาด้านโครงสร้างพื้นฐาน

### ๑.๑ แผนงาน อุตสาหกรรมและการโยธา

ที่	โครงการ	วัตถุประสงค์	เป้าหมาย (ผลผลิตของ โครงการ)	งบประมาณและที่ผ่านมา					ตัวชี้วัด KPI	ผลลัพธ์ที่ คาดว่าจะ ได้รับ	หน่วยงาน รับผิดชอบ หลัก
				๒๕๖๑ (บาท)	๒๕๖๒ (บาท)	๒๕๖๓ (บาท)	๒๕๖๔ (บาท)	๒๕๖๕ (บาท)			
๔๐	ก่อสร้างถนน คสล.หมู่ที่ ๖ (นางนภกระหัง ชำนาญ จิตร -ห้วยตะแบก ๒)	เพื่อให้ถนน ได้มาตรฐาน	ถนน คสล.กว้าง ๔ ม.ยาว ๖๐๐ ม. หนา ๐.๑๕ ม.	๖๐๐,๐๐๐	๖๐๐,๐๐๐				ร้อยละ ๗๐ของ ประชาชนสัญจร สะดวก	ถนนคสล. ยาว ๖๐๐ ม.	กองช่าง
๔๑	ก่อสร้างถนน คสล.หมู่ที่ ๖ (สามแยกบ้านเก่า-นายบุญ ข้างบุ)	เพื่อให้ถนน ได้มาตรฐาน	ถนน คสล.กว้าง ๕ ม.ยาว ๓๐๐ ม. หนา ๐.๑๕ ม.	๖๐๐,๐๐๐					ร้อยละ ๗๐ของ ประชาชนสัญจร สะดวก	ถนนคสล. ยาว ๓๐๐ ม.	กองช่าง
๔๒	ก่อสร้างถนนคสล.หมู่ที่ ๖ (น.ส.บุญรอด โพธิ์เข็ม-นาง ช่อ สุนทร)	เพื่อให้ถนน ได้มาตรฐาน	ถนน คสล.กว้าง ๓.๕ ม.ยาว ๔๐๐ ม. หนา ๐.๑๕ ม.		๖๐๐,๐๐๐				ร้อยละ ๗๐ของ ประชาชนสัญจร สะดวก	ถนนคสล. ยาว ๔๐๐ ม.	กองช่าง
๔๓	ก่อสร้างถนน คสล.หมู่ที่ ๖ (ร้านค้าชุมชน-หน้าวัดหนอง ปลาไหล)	เพื่อให้ถนน ได้มาตรฐาน	ถนน คสล.กว้าง ๔ ม.ยาว ๓๑ ม. หนา ๐.๑๕ ม.		๖๐๐,๐๐๐				ร้อยละ ๗๐ของ ประชาชนสัญจร สะดวก	ถนนคสล. ยาว ๓๑ ม.	กองช่าง
๔๔	ก่อสร้างถนน คสล.หมู่ที่ ๖ (นางช่อ สุนทร-นางเมือง ชำนาญจิต)	เพื่อให้ถนน ได้มาตรฐาน	ถนน คสล.กว้าง ๔ ม.ยาว ๑๐๐ ม. หนา ๐.๑๕ ม.			๒๐๐,๐๐๐			ร้อยละ ๗๐ของ ประชาชนสัญจร สะดวก	ถนนคสล. ยาว ๑๐๐ม.	กองช่าง
๔๕	ก่อสร้างถนนหินคลุกหมู่ที่ ๖ (นางเสงี่ยม คิติกู -ทาง หลวงชนบท)	เพื่อให้ถนน ได้มาตรฐาน	ถนน หินคลุกกว้าง ๓ ม.ยาว ๑,๕๐๐ ม. หนาเฉลี่ย ๐.๑๕ ม.	๒๕๐,๐๐๐					ร้อยละ ๗๐ของ ประชาชนสัญจร สะดวก	ถนนหินคลุก ยาว ๑,๕๐๐ ม.	กองช่าง

๔๖	ก่อสร้างถนนหินคลุกหมู่ที่ ๖ (นายสมัย มหิงสาเดช –นายสมชาติ ลำพันธ์)	เพื่อให้ถนนได้มาตรฐาน	ถนน หินคลุกกว้าง ๓ ม.ยาว ๒๐๐ ม. หนาเฉลี่ย ๐.๑๐ม.		๒๕๐,๐๐๐				ร้อยละ ๗๐ของประชาชนสัญจรสะดวก	ถนนหินคลุก ยาว ๑,๕๐๐ ม.	กองช่าง
----	--	-----------------------	--	--	---------	--	--	--	-------------------------------	-------------------------	---------

แบบ ผ. ๐๒

## ๑. ยุทธศาสตร์การพัฒนาด้านโครงสร้างพื้นฐาน

### ๑.๑ แผนงาน อุตสาหกรรมและการโยธา

ที่	โครงการ	วัตถุประสงค์	เป้าหมาย (ผลผลิตของโครงการ)	งบประมาณและที่ผ่านมา					ตัวชี้วัด KPI	ผลลัพธ์ที่คาดว่าจะได้รับ	หน่วยงานรับผิดชอบหลัก
				๒๕๖๑ (บาท)	๒๕๖๒ (บาท)	๒๕๖๓ (บาท)	๒๕๖๔ (บาท)	๒๕๖๕ (บาท)			
๔๗	ก่อสร้างถนนหินคลุกหมู่ที่ ๖ (สามแยกบ้านเก่า-นายบุญ ช้างบุ)	เพื่อให้ถนนได้มาตรฐาน	ถนน หินคลุกกว้าง ๓ ม.ยาว ๓๐๐ ม. หนาเฉลี่ย ๐.๑๐ม.		๒๕๐,๐๐๐				ร้อยละ ๗๐ของประชาชนสัญจรสะดวก	ถนนหินคลุกยาว ๓๐๐ ม.	กองช่าง
๔๘	วางท่อน้ำ คสล.เข้าสระหนองปลาไหล หมู่ที่ ๖	เพื่อให้มีน้ำสำหรับทำประปาหมู่บ้าน	วางท่อ Ø ๐.๖๐ ม. ๒จุด จำนวน ๓๐ ท่อน					๒๐๐,๐๐๐	ร้อยละ ๗๐ มีน้ำประปาใช้	ท่อระบายน้ำ ยาว๒๐๐ม.และถนน คสล.ยาว ๒๐๐ ม.	กองช่าง
๔๙	ก่อสร้างถนน คสล.หมู่ที่ ๗ (ศาลาประชาคม-นางทับทิม กล้าหาญ)	เพื่อให้ถนนได้มาตรฐาน	ถนน คสล.กว้าง ๕ ม.ยาว๖๐๐ ม. หนา ๐.๑๕ ม.	๖๐๐,๐๐๐	๖๐๐,๐๐๐				ร้อยละ ๗๐ของประชาชนสัญจรสะดวก	ถนนคสล.ยาว ๔๐๐ ม.	กองช่าง
๕๐	ก่อสร้างระบบประปาหมู่บ้าน หมู่ที่ ๗ บ้านหนองบัว	ประชาชนมีน้ำอุปโภคบริโภค	ขนาด ๑๐ ลบ.ม.			๒๐๐,๐๐๐			ร้อยละ ๗๐ มีน้ำใช้	ระบบประปา ขนาด๑๐ลบ.ม.	กองช่าง
๕๑	ก่อสร้างศาลาเอนกประสงค์ ๑ หลัง	เพื่อมีที่จัดกิจกรรมในหมู่บ้าน	๑ หลัง				๔๐๐,๐๐๐		ร้อยละ ๗๐ มีที่ทำกิจกรรม	ศาลาเอนกประสงค์ ๑ หลัง	กองช่าง

๕๒	ก่อสร้างถนนลาดยาง หมู่ที่ ๗ (นางพร นวล รักษา-ถนน ๒๒๖)	เพื่อให้ถนน ได้มาตรฐาน	ถนน ลาดยาง กว้าง ๕ ม.ยาว ๑,๐๐๐ ม.					๔๐๐,๐๐๐	ร้อยละ ๗๐ของ ประชาชนสัญจร สะดวก	ถนนคสล.ยาว ๔๐๐ ม.	กองช่าง
๕๓	ก่อสร้างถนน คสล.หมู่ที่ ๘ (นางสมอวด สุขวิเศษ-วัด สระแร่ )	เพื่อให้ถนน ได้มาตรฐาน	ถนน คสล.กว้าง ๕ ม.ยาว ๔๐๐ ม.หนา ๐.๑๕ ม.	๖๐๐,๐๐๐	๖๐๐,๐๐๐				ร้อยละ ๗๐ของ ประชาชนสัญจร สะดวก	ถนนคสล.ยาว ๔๐๐ ม.	กองช่าง

แบบ ผ. ๐๒

## ๑. ยุทธศาสตร์การพัฒนาด้านโครงสร้างพื้นฐาน

### ๑.๑ แผนงาน อุตสาหกรรมและการโยธา

ที่	โครงการ	วัตถุประสงค์	เป้าหมาย (ผลผลิตของ โครงการ)	งบประมาณและที่มา					ตัวชี้วัด KPI	ผลลัพธ์ที่คาดว่าจะได้รับ	หน่วยงาน รับผิดชอบหลัก
				๒๕๖๑ (บาท)	๒๕๖๒ (บาท)	๒๕๖๓ (บาท)	๒๕๖๔ (บาท)	๒๕๖๕ (บาท)			
๕๔	ก่อสร้างถนน คสล.หมู่ที่ ๘ (นายสนอง อักษรภูมิ-ต.ห้วยแคน)	เพื่อให้ถนน ได้มาตรฐาน	ถนน คสล.กว้าง ๕ ม. ยาว ๘๐๐ ม. หนา ๐.๑๕ ม.	๖๐๐,๐๐๐					ร้อยละ ๗๐ ของประชาชน สัญจรสะดวก	ถนนคสล.ยาว ๘๐๐ ม.	กองช่าง
๕๕	ก่อสร้างถนน คสล.หมู่ที่ ๘ (นาย ทองสุข กลีบไธสง -นางเขี้ยว พลาทิพย์)	เพื่อให้ถนน ได้มาตรฐาน	ถนน คสล.กว้าง ๓ ม. ยาว ๔๐๐ ม. หนา ๐.๑๕ ม.	๖๐๐,๐๐๐					ร้อยละ ๗๐ ของประชาชน สัญจรสะดวก	ถนนคสล.ยาว ๔๐๐ ม.	กองช่าง
๕๖	ก่อสร้างถนน คสล.หมู่ที่ ๘ (นางสม อวด สุขวิเศษ-รอบสนามกีฬา)	เพื่อให้ถนน ได้มาตรฐาน	ถนน คสล.กว้าง ๕ ม. ยาว ๑๐๐ ม. หนา ๐.๑๕ ม.		๒๐๐,๐๐๐				ร้อยละ ๗๐ ของประชาชน สัญจรสะดวก	ถนนคสล.ยาว ๑๐๐ ม.	กองช่าง
๕๗	ก่อสร้างถนน คสล.หมู่ที่ ๘ (ร้านค้า ชุมชน- สนามกีฬา )	เพื่อให้ถนน ได้มาตรฐาน	ถนน คสล.กว้าง ๕ ม. ยาว ๑๕.๓๐ ม. หนา ๐.๑๕ ม.		๓๔,๐๐๐				ร้อยละ ๗๐ ของประชาชน สัญจรสะดวก	ถนนคสล.ยาว ๑๕.๓๐ ม.	กองช่าง
๕๘	ขยายไหล่ถนนคสล.หมู่ที่ ๘ (นาย สุทธิพงษ์ ดอกเขารัมย์-ร้านค้า ชุมชน)	เพื่อให้ถนน ได้มาตรฐาน	กว้างข้างละ ๐.๕๐ ม. ยาว ๔๐๐ ม. หนา ๐.๑๕ ม.			๒๐๐,๐๐๐			ร้อยละ ๗๐ ของประชาชน สัญจรสะดวก	ถนนคสล.ยาว ๘๐๐ ม.	กองช่าง
๕๙	ก่อสร้างถนนหินคลุกหมู่ที่ ๘ (นาย สว่าง แก้วรังศรี -ต.ผไทรินทร์)	เพื่อให้ถนน ได้มาตรฐาน	ถนน หินคลุกกว้าง ๓ ม.ยาว ๒,๐๐๐ ม. หนาเฉลี่ย ๐.๑๐ ม.	๒๕๐,๐๐๐					ร้อยละ ๗๐ ของประชาชน สัญจรสะดวก	ถนนหินคลุก ยาว ๒,๐๐๐ ม.	กองช่าง

๖๐	ขุดลอกลำห้วยโนด หมู่ที่ ๘ บ้านสระแร่	เพื่อให้ประชาชนมีน้ำอุปโภคบริโภค	กว้าง ๑๔ ม. ยาว ๕๐๐ ม. ลึกเฉลี่ย ๒ ม.		๔๐๐,๐๐๐				ร้อยละ ๗๐ มีน้ำใช้	ขุดลอกลำห้วย ยาว ๕๐๐ เมตร	กองช่าง
----	--------------------------------------	----------------------------------	---------------------------------------	--	---------	--	--	--	--------------------	---------------------------	---------

แบบ ผ. ๐๒

## ๑. ยุทธศาสตร์การพัฒนาด้านโครงสร้างพื้นฐาน

### ๑.๑ แผนงาน อุตสาหกรรมและการโยธา

ที่	โครงการ	วัตถุประสงค์	เป้าหมาย (ผลผลิตของโครงการ)	งบประมาณและที่มา					ตัวชี้วัด KPI	ผลลัพธ์ที่คาดว่าจะได้รับ	หน่วยงานรับผิดชอบหลัก
				๒๕๖๑ (บาท)	๒๕๖๒ (บาท)	๒๕๖๓ (บาท)	๒๕๖๔ (บาท)	๒๕๖๕ (บาท)			
๖๑	วางท่อระบายน้ำ ในหมู่บ้าน (หมู่ที่ ๘ บ้านสระแร่)	เพื่อไม่ให้น้ำท่วมขัง	ขนาดท่อ Ø๐.๖๐ม. ยาว ๒๐ ม. พร้อมบ่อพัก					๔๐๐,๐๐๐	ร้อยละ ๗๐ น้ำไม่ท่วมขัง	วางท่อระบายน้ำ ๒๐๐ ม.	กองช่าง
๖๒	ขุดลอกสระน้ำ(สระแร่) หมู่ที่ ๘	เพื่อให้ประชาชนมีน้ำอุปโภคบริโภค	กว้าง ๑๖๐ม. ยาว ๒๐๐ ม. ลึกเฉลี่ย ๒ ม.					๔๐๐,๐๐๐	ร้อยละ ๗๐ มีน้ำใช้	ขุดลอกลำห้วย ยาว ๑๖๐ ม.	กองช่าง
๖๓	ก่อสร้างถนน คสล. หมู่ที่ ๙ (น.ส. กสิณแก้ว สุขหนา - นายคำนวน สุขหนา)	เพื่อให้ถนนได้มาตรฐาน	ถนน คสล. กว้าง ๕ ม. ยาว ๔๐๐ ม. หนา ๐.๑๕ ม.	๖๐๐,๐๐๐					ร้อยละ ๗๐ ของประชาชน สัจจะระดม	ถนนคสล. ยาว ๔๐๐ ม.	กองช่าง
๖๔	ก่อสร้างถนน คสล. หมู่ที่ ๙ (น.ส. สุกัญญา จักรสาน-ม.๓)	เพื่อให้ถนนได้มาตรฐาน	ถนน คสล. กว้าง ๔ ม. ยาว ๔๐๐ ม. หนา ๐.๑๕ ม.	๖๐๐,๐๐๐	๖๐๐,๐๐๐				ร้อยละ ๗๐ ของประชาชน สัจจะระดม	ถนนคสล. ยาว ๔๐๐ ม.	กองช่าง
๖๕	ก่อสร้างถนน คสล. หมู่ที่ ๙ (นายยม ศรีจันทร์หลง - นายไสว จิตรลม)	เพื่อให้ถนนได้มาตรฐาน	ถนน คสล. กว้าง ๔ ม. ยาว ๒๕๐ ม. หนา ๐.๑๕ ม.		๖๐๐,๐๐๐				ร้อยละ ๗๐ ของประชาชน สัจจะระดม	ถนนคสล. ยาว ๒๕๐ ม.	กองช่าง
๖๖	ก่อสร้างถนน คสล. หมู่ที่ ๙	เพื่อให้ถนน	ถนน คสล. กว้าง ๔ ม.			๒๐๐,๐๐๐			ร้อยละ ๗๐	ถนนคสล. ยาว	กองช่าง



	๙(นายรังสรรค์ ดวงสดศรี-เชื่อมทางข้าม.๓)	ได้มาตรฐาน	ยาว ๑๐๐ ม. หนา ๐.๑๕ ม.						ของประชาชน สัญจรสะดวก	๑๐๐ ม.	
๖๗	ก่อสร้างถนนหินคลุกหมู่ที่ ๙ (นายไสว จิตรลมน-ถนน๒๒๖หน้า ร.ร.ไตรคามฯ)	เพื่อให้ถนน ได้มาตรฐาน	ถนน หินคลุกกว้าง ๓ ม. ยาว ๑,๕๐๐ ม. หนา เฉลี่ย ๐.๑๐ ม.				๒๐๐,๐๐๐		ร้อยละ ๗๐ ของประชาชน สัญจรสะดวก	ถนนหินคลุก ยาว ๑๕๐๐ ม.	กองช่าง

แบบ ผ. ๐๒

## ๑. ยุทธศาสตร์การพัฒนาด้านโครงสร้างพื้นฐาน

### ๑.๑ แผนงาน อุทสาหกรรมและการโยธา

ที่	โครงการ	วัตถุประสงค์	เป้าหมาย (ผลผลิตของ โครงการ)	งบประมาณและที่ผ่านมา					ตัวชี้วัด KPI	ผลลัพธ์ที่คาดว่าจะได้รับ	หน่วยงาน รับผิดชอบหลัก
				๒๕๖๑ (บาท)	๒๕๖๒ (บาท)	๒๕๖๓ (บาท)	๒๕๖๔ (บาท)	๒๕๖๕ (บาท)			
๖๘	ขุดลอกหนองเวียง หมู่ที่ ๙	เพื่อให้ประชาชนมี น้ำอุปโภคบริโภค	กว้าง ๒๘๐ ม.ยาว ๒๙๐ ม. ลึกเฉลี่ย ๒ ม.		๔๐๐,๐๐๐				ร้อยละ ๗๐มีน้ำ ใช้	ขุดลอกลำห้วย ยาว ๒๙๐ เมตร	กองช่าง
๖๙	ก่อสร้างถนน คสล.หมู่ที่ ๑๐ นายสุพล จีนเกา-นาย อำนาจ ออกริมย์)	เพื่อให้ถนน ได้มาตรฐาน	ถนน คสล.กว้าง ๔ ม. ยาว ๖๐๐ม. หนา ๐.๑๕ ม.	๖๐๐,๐๐๐					ร้อยละ ๗๐ของ ประชาชนสัญจร สะดวก	ถนนคสล.ยาว ๖๐๐ ม.	กองช่าง
๗๐	ก่อสร้างถนน คสล.หมู่ที่ ๑๐ นายแสวง ชำนาญจิตร -เขต ต.ผไทรินทร์)	เพื่อให้ถนน ได้มาตรฐาน	ถนน คสล.กว้าง ๕ ม. ยาว ๑,๕๐๐ ม. หนา ๐.๑๕ ม.	๖๐๐,๐๐๐	๖๐๐,๐๐๐				ร้อยละ ๗๐ของ ประชาชนสัญจร สะดวก	ถนนคสล.ยาว ๔๐๐ ม.	กองช่าง
๗๑	ก่อสร้างถนน คสล.หมู่ที่ ๑๐ ร.ร.หนองปลาไหล-ร้านค้า ชุมชน)	เพื่อให้ถนน ได้มาตรฐาน	ถนน คสล.กว้าง ๕ ม. ยาว ๑,๕๐๐ ม. หนา ๐.๑๕ ม.		๖๐๐,๐๐๐				ร้อยละ ๗๐ของ ประชาชนสัญจร สะดวก	ถนนคสล.ยาว ๔๐๐ ม.	กองช่าง
๗๒	ก่อสร้างถนน คสล.หมู่ที่ ๑๐ (ม.๑๐-ต.ผไทรินทร์)	เพื่อให้ถนน ได้มาตรฐาน	ถนน คสล.กว้าง ๖ ม. ยาว ๘๐ ม. หนา ๐.๑๕ ม.			๒๐๐,๐๐๐			ร้อยละ ๗๐ของ ประชาชนสัญจร สะดวก	ถนนคสล.ยาว ๘๐ ม.	กองช่าง
๗๓	ก่อสร้างถนนหินคลุกหมู่ที่	เพื่อให้ถนน	ถนน หินคลุกกว้าง ๔	๒๕๐,๐๐๐					ร้อยละ ๗๐ของ	ถนนหินคลุกยาว	กองช่าง

	๑๐ (ลำห้วยตะแบก)	ได้มาตรฐาน	ม.ยาว ๑,๕๐๐ ม. หนาเฉลี่ย๐.๑๐ ม.						ประชาชนสัญจรสะดวก	๑,๕๐๐ ม.	
๗๔	ขุดลอกหนองปักหมูที่ ๕	เพื่อให้ประชาชนมีน้ำอุปโภคบริโภค	กว้าง๒๗๐ ม.ยาว ๑๒๔ม.ลึกเฉลี่ย ๓ ม.		๒๐๐,๐๐๐				ร้อยละ ๗๐มีน้ำใช้	ขุดลอกยาว ๑,๕๐๐ ม.	กองช่าง
๗๕	ขุดลอกหนองปลาไหล หมูที่ ๑๐	เพื่อให้ประชาชนมีน้ำอุปโภคบริโภค	กว้าง ๒๘๐ม.ยาว ๒๙๐ ม.ลึกเฉลี่ย ๒ม.	๔๐๐,๐๐๐					ร้อยละ ๗๐มีน้ำใช้	ขุดลอกลำห้วยยาว ๒๙๐ ม.	กองช่าง

## ๑. ยุทธศาสตร์การพัฒนาด้านโครงสร้างพื้นฐาน

แบบ ผ. ๐๒

### ๑.๑ แผนงาน อุตสาหกรรมและการโยธา

ที่	โครงการ	วัตถุประสงค์	เป้าหมาย (ผลผลิตของโครงการ)	งบประมาณและที่มา					ตัวชี้วัด KPI	ผลลัพธ์ที่ คาดว่าจะได้รับ	หน่วยงาน รับผิดชอบหลัก
				๒๕๖๑ (บาท)	๒๕๖๒ (บาท)	๒๕๖๓ (บาท)	๒๕๖๔ (บาท)	๒๕๖๕ (บาท)			
๗๖	วางท่อส่งน้ำประปาภายในหมูที่ ๑๐	เพื่อให้ประชาชนมีน้ำอุปโภคบริโภค	ท่อPVCØ ๓ นิ้ว ยาว ๑,๕๐๐ ม.				๔๐๐,๐๐๐		ร้อยละ ๗๐มีน้ำใช้	วางท่อ PVC ๑,๕๐๐ ม.	กองช่าง
๗๗	ก่อสร้างถนนคสล.(หมูที่ ๑๑ - หมูที่ ๒)	เพื่อให้ถนนได้มาตรฐาน	ถนน คสล.กว้าง ๔ ม.ยาว ๓๐๐ ม. หนา ๐.๑๕ ม.		๒๐๐,๐๐๐	๒๐๐,๐๐๐			ร้อยละ ๗๐ ของประชาชนสัญจรสะดวก	ถนนคสล. ยาว ๓๐๐ ม.	กองช่าง
๗๘	ซ่อมแซมถนนลงหินคลุก หมูที่ ๑๑ (สามแยกหมูที่ - ต.ผไทรินทร์)	เพื่อให้ถนนได้มาตรฐาน	ถนนหินคลุกกว้าง ๓ ม.ยาว ๑,๕๐๐ ม. หนาเฉลี่ย๐.๘๐ ม.					๔๐๐,๐๐๐	ร้อยละ ๗๐ ของประชาชนสัญจรสะดวก	ถนนดินยาว ๑๕๐๐ ม.	กองช่าง
๗๙	ปรับปรุงถนนดินพร้อมลงหินคลุก หมูที่ ๑๑ (สามแยกหมูที่ - หมูที่ ๓)	เพื่อให้ถนนได้มาตรฐาน	ถนน ดินกว้าง ๕ม. ยาว ๒,๕๐๐ ม. สูงเฉลี่ย๐.๓๐ ม.		๖๐๐,๐๐๐				ร้อยละ ๗๐ ของประชาชนสัญจรสะดวก	ถนนดินยาว ๒,๕๐๐ ม.	กองช่าง
๘๐	ก่อสร้าง/ซ่อมแซมถนน คสล.ในเขตตำบลหนองกะทิงและเชื่อมต่อกับตำบลที่มีอาณาเขตติดต่อกัน	เพื่อให้ถนนได้มาตรฐาน	ถนน คสล.กว้าง ๕ ม.ยาว ๑,๕๐๐ม. หนา ๐.๑๕ ม.	๖๐๐,๐๐๐	๖๐๐,๐๐๐				ร้อยละ ๗๐ ของประชาชนสัญจรสะดวก	ถนนคสล. ยาว ๑๕๐๐ ม.	กองช่าง

๘๑	ก่อสร้าง/ปรับปรุงถนนหินคลุก ในเขตตำบลหนองกะทิงและ เชื่อมต่อกับตำบลที่มีอาณาเขต ติดต่อกัน	เพื่อให้ถนน ได้มาตรฐาน	ถนน หินคลุกกว้าง ๓ ม.ยาว ๒๐๐ ม. หนา ๐.๑๕ ม.	๒๕๐,๐๐๐	๒๕๐,๐๐๐				ร้อยละ ๗๐ ของประชาชน สัญจรสะดวก	ถนนคสล. ยาว ๒๐๐ ม.	กองช่าง
๘๒	ก่อสร้างถนน ดินในเขตตำบลหนอง กะทิงและเชื่อมต่อกับตำบลที่มี อาณาเขตติดต่อกัน	เพื่อให้ถนน ได้มาตรฐาน	ถนน ดินกว้าง ๕ม. ยาว ๒,๕๐๐ ม. หนาเฉลี่ย๐.๓๐ ม.	๖๐๐,๐๐๐					ร้อยละ ๗๐ ของประชาชน สัญจรสะดวก	ถนนดินยาว ๒,๕๐๐ม.	กองช่าง

## ๑. ยุทธศาสตร์การพัฒนาด้านโครงสร้างพื้นฐาน

แบบ ผ. ๐๒

### ๑.๑ แผนงาน อุตสาหกรรมและการโยธา

ที่	โครงการ	วัตถุประสงค์	เป้าหมาย (ผลผลิตของ โครงการ)	งบประมาณและที่ผ่านมา					ตัวชี้วัด KPI	ผลลัพธ์ที่คาดว่าจะได้รับ	หน่วยงาน รับผิดชอบ หลัก
				๒๕๖๑ (บาท)	๒๕๖๒ (บาท)	๒๕๖๓ (บาท)	๒๕๖๔ (บาท)	๒๕๖๕ (บาท)			
๘๓	ก่อสร้าง/ปรับปรุง ถนนลาดยางในเขตตำบล หนองกะทิงและเชื่อมต่อกับ ตำบลที่มีอาณาเขตติดต่อกัน	เพื่อให้ถนน ได้มาตรฐาน	ถนน ลาดยางกว้าง ๖ ม.ยาว ๑,๖๐๐ม. หนา ๐.๑๕ ม.	๖๐๐,๐๐๐	๖๐๐,๐๐๐				ร้อยละ ๗๐ ของประชาชน สัญจรสะดวก	ถนนคสล.ยาว ๑๖๐๐ ม.	กองช่าง
๘๔	ก่อสร้างร่องระบายน้ำคสล. ในเขตตำบลหนองกะทิงและ เชื่อมต่อกับตำบลที่มีอาณา เขตติดต่อกัน	เพื่อให้ถนน ได้มาตรฐาน	ร่องระบายน้ำกว้าง ๔ ม.ยาว ๑,๐๐๐ ลึกลง ๕๐ ม.	๖๐๐,๐๐๐					ร้อยละ ๗๐ ของประชาชน สัญจรสะดวก	ร่องระบายน้ำ คสล.ยาว ๑,๐๐๐ ม.	กองช่าง
๘๕	ปรับปรุงต่อเติมอาคาร เอนกประสงค์ อบต.(อาคาร หลังเก่า)	เพื่อให้การ ปฏิบัติงานมี ประสิทธิภาพ	ตามแบบ อบต. หนองกะทิงกำหนด	๕๐๐,๐๐๐	๒๐๐,๐๐๐				ร้อยละ ๗๐ ปฏิบัติงานมี ประสิทธิภาพ	ปรับปรุงต่อเติม อาคาร เอนกประสงค์ อบต.	กองช่าง
๘๖	ก่อสร้าง/ปรับปรุงร้านค้า บริเวณตลาดสามแยกหนอง	เพื่อให้ประชาชนมี รายได้เพิ่มขึ้น	ถนน หินคลุกกว้าง ๓ ม.ยาว ๒๐๐ ม.	๕๐๐,๐๐๐					ร้อยละ ๗๐มี รายได้เพิ่มขึ้น	ร้านค้าในตลาดสาม แยกหนองพะองค์	กองช่าง

	ผะอังก์		หนา ๐.๑๕ ม.								
๘๗	ก่อสร้าง/ปรับปรุง/ต่อเติมอาคารสำนักงาน อบต.หนองกะทิง	เพื่อให้การปฏิบัติงานมีประสิทธิภาพ	ตามแบบ อบต.หนองกะทิงกำหนด	๕๐๐,๐๐๐		๕๐๐,๐๐๐	๕๐๐,๐๐๐		ร้อยละ ๗๐ ปฏิบัติงานมีประสิทธิภาพ	ปรับปรุงต่อเติมอาคารสำนักงาน อบต.	กองช่าง
๘๘	ก่อสร้างห้องน้ำ	เพื่อให้บริการประชาชน	ตามแบบ อบต.หนองกะทิงกำหนด	๓๐๐,๐๐๐		๓๐๐,๐๐๐			มีห้องน้ำสำหรับบริการประชาชน	ห้องน้ำ	กองช่าง
๘๙	ก่อสร้างถนนคสล.ภายในบริเวณ ศพต.อบต.หนองกะทิง	เพื่อให้ถนนได้มาตรฐาน	ถนน คสล.กว้าง ๔ ม.ยาว ๑,๐๐๐ หนา ๐.๐๕๐ ม.	๖๐๐,๐๐๐		๖๐๐,๐๐๐	๖๐๐,๐๐๐		ร้อยละ ๗๐ ของประชาชนสัญจรสะดวก	ถนนคสล.ยาว ๑๐๐ ม.	กองช่าง

## ๑. ยุทธศาสตร์การพัฒนาด้านโครงสร้างพื้นฐาน

แบบ ผ. ๐๒

### ๑.๑ แผนงาน อุตสาหกรรมและการโยธา

ที่	โครงการ	วัตถุประสงค์	เป้าหมาย (ผลผลิตของโครงการ)	งบประมาณและที่ผ่านมา					ตัวชี้วัด KPI	ผลลัพธ์ที่คาดว่าจะได้รับ	หน่วยงานรับผิดชอบหลัก
				๒๕๖๑ (บาท)	๒๕๖๒ (บาท)	๒๕๖๓ (บาท)	๒๕๖๔ (บาท)	๒๕๖๕ (บาท)			
๙๐	ปรับปรุงหอประชุม	เพื่อให้การปฏิบัติงานมีประสิทธิภาพ	ตามแบบ อบต.หนองกะทิงกำหนด		๒๐๐,๐๐๐	๒๐๐,๐๐๐	๒๐๐,๐๐๐		ร้อยละ ๗๐ ปฏิบัติงานมีประสิทธิภาพ	ปรับปรุงต่อเติมอาคารเอนกประสงค์ อบต.	กองช่าง
๙๑	ปรับปรุงห้องปฏิบัติงานกองสวัสดิการฯ	เพื่อให้การปฏิบัติงานมีประสิทธิภาพ	ตามแบบ อบต.หนองกะทิงกำหนด			๕๐,๐๐๐			ร้อยละ ๗๐ ปฏิบัติงานมีประสิทธิภาพ	ห้องปฏิบัติงานกองสวัสดิการฯ	กองช่าง
๙๒	ก่อสร้างโดมเอนกประสงค์ อบต.หนองกะทิง	เพื่อเป็นที่จัดกิจกรรมและบริการประชาชน	ตามแบบ อบต.หนองกะทิงกำหนด			๑,๐๐๐,๐๐๐			ร้อยละ ๘๐ อบต.มีที่จัดกิจกรรม	โดมเอนกประสงค์	กองช่าง
๙๓	ปรับปรุงอาคารงานป้องกันและบรรเทาสาธารณภัย	เพื่อให้การปฏิบัติงานมีประสิทธิภาพ	ตามแบบ อบต.หนองกะทิงกำหนด			๑๐๐,๐๐๐			ร้อยละ ๗๐ ปฏิบัติงานมีประสิทธิภาพ	อาคารป้องกันและบรรเทาสาธารณภัย	กองช่าง

๑. ยุทธศาสตร์การพัฒนาด้านโครงสร้างพื้นฐาน

แบบ ผ. ๑๒

๑.๑ แผนงาน เคหะและชุมชน

ที่	โครงการ	วัตถุประสงค์	เป้าหมาย (ผลผลิตของ โครงการ)	งบประมาณและที่มา					ตัวชี้วัด KPI	ผลลัพธ์ที่คาดว่าจะได้รับ	หน่วยงาน รับผิดชอบหลัก
				๒๕๖๑ (บาท)	๒๕๖๒ (บาท)	๒๕๖๓ (บาท)	๒๕๖๔ (บาท)	๒๕๖๕ (บาท)			
๑	ค่าใช้จ่ายในการขยายเขตไฟฟ้าและติดตั้งคอมพิวเตอร์ไฟฟ้าสาธารณะ	เพื่อประชาชนมีไฟฟ้าใช้อย่างทั่วถึง	ในเขตตำบลหนองกะทิง	๑,๐๐๐,๐๐๐	๑,๐๐๐,๐๐๐	๑,๐๐๐,๐๐๐	๑,๐๐๐,๐๐๐	๑,๐๐๐,๐๐๐	๑๑ หมู่บ้าน	มีไฟฟ้าสว่างอย่างเพียงพอ	กองช่าง

รายละเอียดโครงการพัฒนา

แบบ ผ.๑๒

แผนพัฒนาท้องถิ่น (พ.ศ. ๒๕๖๑ - ๒๕๖๕)

องค์การบริหารส่วนตำบลหนองกะทิง อำเภอลำปลายมาศ จังหวัดบุรีรัมย์

ก. ยุทธศาสตร์จังหวัดที่ ๓ (การพัฒนาด้านเกษตรกรรมและอุตสาหกรรม)

ข. ยุทธศาสตร์การพัฒนาของ อปท. ในเขตจังหวัดที่ ๓ (การพัฒนาส่งเสริมการทำเกษตรอินทรีย์ชีวภาพในการเพิ่มมูลค่าสินค้าเกษตรกรรม)

๒. ยุทธศาสตร์การพัฒนาด้านเศรษฐกิจ

๒.๑ แผนงานการเกษตร

ที่	โครงการ	วัตถุประสงค์	เป้าหมาย (ผลผลิตของ โครงการ)	งบประมาณและที่ผ่านมา					ตัวชี้วัด KPI	ผลลัพธ์ที่คาดว่าจะได้รับ	หน่วยงาน รับผิดชอบหลัก
				๒๕๖๑ (บาท)	๒๕๖๒ (บาท)	๒๕๖๓ (บาท)	๒๕๖๔ (บาท)	๒๕๖๕ (บาท)			
๑	ฝึกอบรมส่งเสริมการเรียนรู้เศรษฐกิจแบบพอเพียงและเกษตรอินทรีย์	เพื่อให้ประชาชนทำตามหลักของปรัชญาเศรษฐกิจแบบพอเพียงและเกษตรอินทรีย์	อบรมการเรียนรู้เศรษฐกิจแบบพอเพียงและเกษตรอินทรีย์	๑๐๐,๐๐๐	๑๐๐,๐๐๐	๑๐๐,๐๐๐	๑๐๐,๐๐๐	๑๐๐,๐๐๐	๑ โครงการ	ร้อยละ ๗๐ ทำการเกษตรพอเพียงฯ	กองส่งเสริมการเกษตร

๒	โครงการปลูกปอเทือง หมู่ ๑ - หมู่ ๙ (เลียบถนนสาย ๒๒๖)	เพื่อรณรงค์ให้ประชาชน ลดการเผาตอซังข้าวและ เพิ่มปริมาณปุ๋ยในดินแบบ วิถีธรรมชาติ	ปีละ ๑ ครั้ง			๓๐,๐๐๐	๓๐,๐๐๐	๓๐,๐๐๐	ร้อยละ ๕๐ ลดการเผา ตอ ซังข้าว	ลดมลภาวะ จากการเผา ตอซังข้าว	กอง ส่งเสริม การเกษตร
---	--	---	--------------	--	--	--------	--------	--------	-------------------------------	------------------------------	-----------------------

## ๒. ยุทธศาสตร์การพัฒนาด้านเศรษฐกิจ

### ๒.๒ แผนงานสร้างความเข้มแข็งของชุมชน

ที่	โครงการ	วัตถุประสงค์	เป้าหมาย (ผลผลิตของ โครงการ)	งบประมาณและที่ผ่านมา					ตัวชี้วัด KPI	ผลลัพธ์ที่คาดว่าจะได้รับ	หน่วยงานรับผิดชอบหลัก
				๒๕๖๑ (บาท)	๒๕๖๒ (บาท)	๒๕๖๓ (บาท)	๒๕๖๔ (บาท)	๒๕๖๕ (บาท)			
๑	อบรมโครงการป้องกัน และแก้ไขปัญหายาเสพติด	เพื่อป้องกันแก้ไขปัญหายาเสพติดในเขตตำบล	จัดอบรมโครงการ ป้องกันแก้ไขปัญหายาเสพติด	๒๐,๐๐๐	๒๐,๐๐๐	๒๐,๐๐๐	๒๐,๐๐๐	๒๐,๐๐๐	จำนวน ผู้เข้าร่วม โครงการ	ประชาชนมีความรู้เรื่องยาเสพติด	สำนักปลัด
๒	ฝึกอบรมอาชีพในตำบล	เพื่อให้ประชาชน มีความรู้ ความสามารถประกอบ อาชีพ	ฝึกอบรมอาชีพต่างๆ ให้ประชาชน	๒๐๐,๐๐๐	๒๐๐,๐๐๐	๒๐๐,๐๐๐	๒๐๐,๐๐๐	๒๐๐,๐๐๐	จำนวน ผู้เข้าร่วม โครงการ	มีความสามารถในการ ประกอบ อาชีพ	กอง สวัสดิการ ฯ

๓	จัดตั้งศูนย์จำหน่ายผลิตภัณฑ์จากกลุ่มพัฒนาอาชีพของตำบล (OTOP)	เพื่อให้ประชาชนมีแหล่งจำหน่ายผลิตภัณฑ์พื้นบ้าน	พัฒนาอาชีพของตำบล					๕๐๐,๐๐๐	๑ โครงการ	ประชาชนมีรายได้เพิ่มขึ้น	กองสวัสดิการฯ
๔	อุดหนุนอำเภอลำปลายมาศโครงการป้องกันและแก้ไขปัญหาเสพติด	อุดหนุนอำเภอลำปลายมาศเพื่อแก้ไขปัญหาเสพติด	แก้ไขปัญหายาเสพติด	๑๐,๐๐๐	๑๐,๐๐๐	๑๐,๐๐๐	๑๐,๐๐๐	๑๐,๐๐๐	จำนวนผู้เข้าร่วมโครงการ	ประชาชนได้รับการช่วยเหลือตามภารกิจ	สำนักปลัด

แบบ ผ. ๐๒

**รายละเอียดโครงการพัฒนา  
แผนพัฒนาท้องถิ่น (พ.ศ.๒๕๖๑ - ๒๕๖๕)  
องค์การบริหารส่วนตำบลหนองกะทิง อำเภอลำปลายมาศ จังหวัดบุรีรัมย์**

- ก. ยุทธศาสตร์จังหวัดที่๑ (ด้านเศรษฐกิจ)
- ข. ยุทธศาสตร์การพัฒนาของ อปท.ในเขตจังหวัดที่ ๒ (พัฒนาการท่องเที่ยวและกีฬา)
- ๓. ยุทธศาสตร์การพัฒนาคูณภาพชีวิต

๓.๑ แผนงานการศึกษา

ที่	โครงการ	วัตถุประสงค์	เป้าหมาย (ผลผลิตของ โครงการ)	งบประมาณและที่ผ่านมา					ตัวชี้วัด KPI	ผลลัพธ์ที่คาดว่าจะได้รับ	หน่วยงาน รับผิดชอบหลัก
				๒๕๖๑ (บาท)	๒๕๖๒ (บาท)	๒๕๖๓ (บาท)	๒๕๖๔ (บาท)	๒๕๖๕ (บาท)			

๑	เข้าค่ายภาษาสู้อาเซียน	เพื่อให้เด็กเรียนรู้ภาษาและวัฒนธรรมของกลุ่มอาเซียน	จัดกิจกรรมเข้าค่ายเข้าสู่อาเซียน	๕๐๐,๐๐๐	๑๐๐,๐๐๐	๑๐๐,๐๐๐	๑๐๐,๐๐๐	๑๐๐,๐๐๐	จำนวนผู้เข้าร่วมโครงการ	เด็กรู้ภาษาและวัฒนธรรมอาเซียน	กองการศึกษาฯ
๒	ค่าจัดการเรียนการสอน	เพื่อจัดซื้อสื่อการเรียนการสอนเด็กนักเรียนของศูนย์พัฒนาเด็กเล็ก	ศูนย์พัฒนาเด็กเล็ก	๘๐๐,๐๐๐	๘๐๐,๐๐๐	๘๐๐,๐๐๐	๘๐๐,๐๐๐	๘๐๐,๐๐๐	จำนวนผู้เข้าร่วมโครงการ	เด็กมีคุณภาพทางการศึกษา	กองการศึกษาฯ
๓	ค่าใช้จ่ายในการจัดการศึกษาของ ศพด.	เพื่อจัดซื้อค่านั่งหนังสือเรียน อุปกรณ์การเรียน ค่าเครื่องแบบนักเรียน ค่าเครื่องแบบนักเรียน และ ค่ากิจกรรมพัฒนาผู้เรียน	ศูนย์พัฒนาเด็กเล็ก	๒๓๐,๐๐๐	๒๓๐,๐๐๐	๒๓๐,๐๐๐	๒๓๐,๐๐๐	๒๓๐,๐๐๐	จำนวนเด็กของ ศพด.	เด็กมีคุณภาพทางการศึกษา	กองการศึกษาฯ
๔	โครงการทัศนศึกษานอกสถานที่ ศูนย์พัฒนาเด็กเล็ก	เพื่อจ่ายเป็นค่าโครงการทัศนศึกษานอกสถานที่ ศูนย์พัฒนาเด็กเล็ก	ศูนย์พัฒนาเด็กเล็ก	๗๐,๐๐๐	๗๐,๐๐๐	๗๐,๐๐๐	๗๐,๐๐๐	๗๐,๐๐๐	จำนวนเด็กของ ศพด.	เด็กมีคุณภาพทางการศึกษามีความรู้นอกสถานที่	กองการศึกษาฯ
๕	สานสัมพันธ์ศูนย์พัฒนาเด็กเล็ก	เพื่อให้ครูและเด็กในศูนย์พัฒนาเด็กเล็กมีความรักสามัคคีกัน	จัดกิจกรรมสานสัมพันธ์ศูนย์พัฒนาเด็กเล็ก	๒๐,๐๐๐	๒๐,๐๐๐	๒๐,๐๐๐	๒๐,๐๐๐	๒๐,๐๐๐	จำนวนผู้เข้าร่วมโครงการ	ครูและเด็กมีความรักสามัคคีกัน	กองการศึกษาฯ

๓. ยุทธศาสตร์การพัฒนาคุณภาพชีวิต

แบบ ผ. ๐๒

๓.๑ แผนงานการศึกษา

ที่	โครงการ	วัตถุประสงค์	เป้าหมาย (ผลผลิตของโครงการ)	งบประมาณและที่ผ่านมา					ตัวชี้วัด KPI	ผลลัพธ์ที่คาดว่าจะได้รับ	หน่วยงานรับผิดชอบหลัก
				๒๕๖๑ (บาท)	๒๕๖๒ (บาท)	๒๕๖๓ (บาท)	๒๕๖๔ (บาท)	๒๕๖๕ (บาท)			
๖	คาราวานเสริมสร้างเด็กตำบลหนองกะทิง	เพื่อให้เด็กมีพัฒนาการที่ดี	จัดกิจกรรมคาราวานเสริมสร้างเด็ก	๕๐๐,๐๐๐	๖๐,๐๐๐	๖๐,๐๐๐	๖๐,๐๐๐	๖๐,๐๐๐	จำนวนผู้เข้าร่วมโครงการ	เด็กมีพัฒนาการที่ดี	กองการศึกษาฯ
๗	อาหารเสริม (นม) ศพด.	เพื่อให้เด็กนักเรียนมีร่างกายแข็งแรง	อาหารเสริม(นม)ของ ศพด.	๒๐๐,๐๐๐	๒๐๐,๐๐๐	๒๐๐,๐๐๐	๒๐๐,๐๐๐	๒๐๐,๐๐๐	จำนวนเด็กของ ศพด.	เด็กได้รับสารอาหารเสริม(นม)	กองการศึกษาฯ



๘	อาหารกลางวันศพด.	เพื่อให้เด็กได้รับสารอาหารที่ครบถ้วน	อาหารกลางวัน	๕๐๐,๐๐๐	๕๐๐,๐๐๐	๕๐๐,๐๐๐	๕๐๐,๐๐๐	๕๐๐,๐๐๐	จำนวนเด็กของ ศพด.	เด็กได้รับประทานอาหารกลางวัน	กองการศึกษาฯ
๙	อาหารเสริม(นม)โรงเรียนในเขตตำบล	เพื่อให้เด็กนักเรียนมีร่างกายแข็งแรง	อาหารเสริม(นม)ให้กับโรงเรียนในเขตตำบล	๑,๐๐๐,๐๐๐	๑,๐๐๐,๐๐๐	๑,๐๐๐,๐๐๐	๑,๐๐๐,๐๐๐	๑,๐๐๐,๐๐๐	จำนวนเด็กในเขตตำบล	เด็กได้รับสารอาหารเสริม(นม)	กองการศึกษาฯ
๑๐	อาหารกลางวันโรงเรียนในเขตตำบล	เพื่อให้เด็กนักเรียนมีร่างกายแข็งแรง	อาหารกลางวัน	๒,๐๐๐,๐๐๐	๒,๐๐๐,๐๐๐	๒,๐๐๐,๐๐๐	๒,๐๐๐,๐๐๐	๒,๐๐๐,๐๐๐	จำนวนเด็กในเขตตำบล	เด็กได้รับประทานอาหารกลางวัน	กองการศึกษาฯ
๑๑	สนามเด็กเล่นสร้างปัญญา	เพื่อให้เด็กมีพัฒนาการสมวัย	ตามแบบ อบต.หนองกะทิงกำหนด			๑๐๐,๐๐๐			จำนวนเด็กใน ศพด.	สนามเด็กเล่น	กองการศึกษาฯ
๑๒	ก่อสร้างรั้ว ศพด.	เพื่อให้ ศพด.ได้แบบมาตรฐานและปลอดภัยแก่เด็กนักเรียน	ตามแบบ อบต.หนองกะทิงกำหนด				๑๕๐,๐๐๐		ร้อยละ ๗๐ ของเด็กมีความปลอดภัย	รั้ว ศพด.	กองการศึกษาฯ

แบบ ผ. ๐๒

### ๓. ยุทธศาสตร์การพัฒนาคุณภาพชีวิต

#### ๓.๑ แผนงานการศึกษา

ที่	โครงการ	วัตถุประสงค์	เป้าหมาย (ผลผลิตของโครงการ)	งบประมาณและที่ผ่านมา					ตัวชี้วัด KPI	ผลลัพธ์ที่คาดว่าจะได้รับ	หน่วยงานรับผิดชอบหลัก
				๒๕๖๑ (บาท)	๒๕๖๒ (บาท)	๒๕๖๓ (บาท)	๒๕๖๔ (บาท)	๒๕๖๕ (บาท)			
๑๓	ก่อสร้างป้ายศูนย์พัฒนาเด็กเล็ก	เพื่อให้ประชาชนทราบชื่อ ศพด.	ตามแบบ อบต.หนองกะทิงกำหนด			๑๐๐,๐๐๐			ร้อยละ ๘๐ทราบชื่อ ศพด.	ป้ายชื่อศพด.อบต.	กองการศึกษาฯ
๑๔	ก่อสร้างอาคาร ศพด.	เพื่อให้มีอาคารในการเรียนการสอน	ตามแบบ อบต.หนองกะทิงกำหนด			๕๐๐,๐๐๐			ร้อยละ ๘๐มีอาคารเรียน	อาคาร ศพด.	กองการศึกษาฯ
๑๕	จ้างเหมารถรับส่ง	เพื่ออำนวยความสะดวก	มีรถรับส่งเด็ก ศพด.			๒๔๐,๐๐๐	๒๔๐,๐๐๐	๒๔๐,๐๐๐	ร้อยละ ๘๐เด็กมีรถ	รถรับส่งเด็กเด็ก	กอง

	เด็ก ศพด.อบต. หนองกะทิง	ในการรับ-ส่งเด็ก							รับส่งเด็กศพด.	ศพด.	การศึกษาฯ
--	----------------------------	------------------	--	--	--	--	--	--	----------------	------	-----------

### ๓. ยุทธศาสตร์การพัฒนาคุณภาพชีวิต

#### ๓.๒ แผนงานการศาสนาวัฒนธรรมและนันทนาการ

ที่	โครงการ	วัตถุประสงค์	เป้าหมาย (ผลผลิตของ โครงการ)	งบประมาณและที่ผ่านมา					ตัวชี้วัด KPI	ผลลัพธ์ที่คาดว่าจะได้รับ	หน่วยงาน รับผิดชอบหลัก
				๒๕๖๑ (บาท)	๒๕๖๒ (บาท)	๒๕๖๓ (บาท)	๒๕๖๔ (บาท)	๒๕๖๕ (บาท)			
๑	ส่งเสริมสนับสนุนงานพิธีการทางศาสนา รัฐพิธีและอนุรักษวัฒนธรรมประเพณีท้องถิ่น	เพื่อส่งเสริมวัฒนธรรมประเพณีไทย	ส่งเสริมวัฒนธรรมประเพณีไทย	๓๐๐,๐๐๐	๓๐๐,๐๐๐	๓๐๐,๐๐๐	๓๐๐,๐๐๐	๓๐๐,๐๐๐	จำนวนผู้เข้าร่วมโครงการ	ประชาชนสืบสานประเพณีท้องถิ่น	กองการศึกษาฯ

๒	จัดกิจกรรมงานวันเด็กแห่งชาติ	เพื่อให้เด็กมีกิจกรรมร่วมกัน	ศูนย์พัฒนาเด็กเล็ก	๖๐,๐๐๐	๖๐,๐๐๐	๖๐,๐๐๐	๖๐,๐๐๐	๖๐,๐๐๐	จำนวนผู้เข้าร่วมโครงการ	กิจกรรมวันเด็กแห่งชาติ	กองการศึกษาฯ
๓	จัดกิจกรรมงานวันแม่แห่งชาติ	เพื่อสานสัมพันธ์ในครอบครัวและเด็กมีความกตัญญู	ศูนย์พัฒนาเด็กเล็ก	๒๐,๐๐๐	๒๐,๐๐๐	๒๐,๐๐๐	๒๐,๐๐๐	๒๐,๐๐๐	จำนวนผู้เข้าร่วมโครงการ	กิจกรรมวันแม่แห่งชาติ	กองการศึกษาฯ
๔	ส่งเสริมกิจกรรมจัดงานประเพณีวันลอยกระทง	เพื่อส่งเสริมวัฒนธรรมประเพณีไทย	จัดกิจกรรมจัดงานประเพณีวันลอยกระทง	๑๐๐,๐๐๐	๑๐๐,๐๐๐	๑๐๐,๐๐๐	๑๐๐,๐๐๐	๑๐๐,๐๐๐	จำนวนผู้เข้าร่วมโครงการ	ประชาชนสืบสานประเพณีท้องถิ่น	กองการศึกษาฯ
๕	จัดกิจกรรมจัดงานประเพณีแห่เทียนเข้าพรรษา	เพื่อส่งเสริมวัฒนธรรมประเพณีไทย	กิจกรรมจัดงานประเพณีแห่เทียนเข้าพรรษา	๑๐๐,๐๐๐	๑๐๐,๐๐๐	๑๐๐,๐๐๐	๑๐๐,๐๐๐	๑๐๐,๐๐๐	จำนวนผู้เข้าร่วมโครงการ	ประชาชนสืบสานประเพณีท้องถิ่น	กองการศึกษาฯ
๖	อบรมจริยธรรมและคุณธรรมให้กับผู้บริหารและเจ้าหน้าที่	เพื่อให้ผู้บริหารและเจ้าหน้าที่มีคุณธรรมและจริยธรรม	จัดอบรมผู้บริหารและเจ้าหน้าที่ได้อบรมจริยธรรม	๘๐,๐๐๐	๘๐,๐๐๐	๘๐,๐๐๐	๘๐,๐๐๐	๘๐,๐๐๐	จำนวนผู้เข้าร่วมโครงการ	ผู้บริหารและเจ้าหน้าที่มีคุณธรรมและจริยธรรม	กองการศึกษาฯ

แบบ ผ. ๐๒

### ๓. ยุทธศาสตร์การพัฒนาคูณภาพชีวิต

#### ๓.๒ แผนงานการศาสนาวัฒนธรรมและนันทนาการ (ต่อ)

ที่	โครงการ	วัตถุประสงค์	เป้าหมาย (ผลผลิตของโครงการ)	งบประมาณและที่ผ่านมา					ตัวชี้วัด KPI	ผลลัพธ์ที่คาดว่าจะได้รับ	หน่วยงานรับผิดชอบหลัก
				๒๕๖๑ (บาท)	๒๕๖๒ (บาท)	๒๕๖๓ (บาท)	๒๕๖๔ (บาท)	๒๕๖๕ (บาท)			
๗	จัดการแข่งขันกีฬาต้านยาเสพติด “หนองกะทิงรักศรีทธาเกมส์”	เพื่อให้ประชาชนในเขตตำบลมีความสามัคคีและสุขภาพแข็งแรง	จัดการแข่งขันกีฬาด้านยาเสพติด “หนองกะทิงรักศรีทธาเกมส์”	๓๐๐,๐๐๐	๓๐๐,๐๐๐	๓๐๐,๐๐๐	๓๐๐,๐๐๐	๓๐๐,๐๐๐	๑๑ หมู่บ้าน	ประชาชนในตำบลใช้เวลาว่างให้เกิดประโยชน์และมีสุขภาพที่ดี	กองการศึกษาฯ

๘	จัดส่งทีมนักกีฬา	เพื่อให้ประชาชนมีสุขภาพที่ดี	ส่งเสริมและสนับสนุนการกีฬาทุกระดับสนับสนุนส่งทีมนักกีฬา	๘๐,๐๐๐	๘๐,๐๐๐	๘๐,๐๐๐	๘๐,๐๐๐	๘๐,๐๐๐	จำนวนผู้เข้าร่วมโครงการ	ประชาชนมีสุขภาพที่ดีและใช้เวลาว่างให้เกิดประโยชน์	กองการศึกษาฯ
๙	โครงการแข่งขันฟุตบอล ๗ คน "หนองกะทิงคัพ"	เพื่อให้เด็กและเยาวชนใช้เวลาว่างให้เกิดประโยชน์	เด็ก/เยาวชนในพื้นที่ตำบลหนองกะทิง	๗๐,๐๐๐	๗๐,๐๐๐	๗๐,๐๐๐	๗๐,๐๐๐	๗๐,๐๐๐	ร้อยละ ๗๐ เด็กเยาวชนมีสุขภาพที่ดี	เด็ก/เยาวชนในพื้นที่ตำบลหนองกะทิงมีสุขภาพร่างกายที่ดี	กองการศึกษาฯ
๑๐	ก่อสร้างศาลพระภูมิ	เพื่อเป็นที่ยึดเหนี่ยวจิตใจ	กว้าง ๓ ม. ยาว ๓ ม.		๒๗,๐๐๐				เป็นที่ยึดเหนี่ยวจิตใจ	ศาลพระภูมิ	กองการศึกษาฯ
๑๑	อุดหนุนจังหวัดบุรีรัมย์โครงการประเพณีขึ้นเขาพนมรุ้ง	เพื่อให้สืบสานประเพณีจังหวัดบุรีรัมย์	จัดงานประเพณีขึ้นเขาพนมรุ้ง	๑๐,๐๐๐	๑๐,๐๐๐	๑๐,๐๐๐	๑๐,๐๐๐	๑๐,๐๐๐	ร้อยละ ๗๐ สืบสานประเพณีท้องถิ่น	สืบสานประเพณีจังหวัดบุรีรัมย์	กองการศึกษาฯ
๑๒	อุดหนุนจังหวัดบุรีรัมย์โครงการประเพณีวัฒนธรรมเมืองบุรีรัมย์ (เมืองแปะ)	เพื่อให้สืบสานประเพณีจังหวัดบุรีรัมย์	จัดงานประเพณีวัฒนธรรมเมืองบุรีรัมย์ (เมืองแปะ)	๕,๐๐๐					ร้อยละ ๗๐ สืบสานประเพณีท้องถิ่น	สืบสานประเพณีจังหวัดบุรีรัมย์	กองการศึกษาฯ

แบบ ผ. ๐๒

### ๓. ยุทธศาสตร์การพัฒนาคูณภาพชีวิต

#### ๓.๒ แผนงานการศาสนาวัฒนธรรมและนันทนาการ (ต่อ)

ที่	โครงการ	วัตถุประสงค์	เป้าหมาย (ผลผลิตของโครงการ)	งบประมาณและที่ผ่านมา					ตัวชี้วัด KPI	ผลลัพธ์ที่คาดว่าจะได้รับ	หน่วยงานรับผิดชอบหลัก
				๒๕๖๑ (บาท)	๒๕๖๒ (บาท)	๒๕๖๓ (บาท)	๒๕๖๔ (บาท)	๒๕๖๕ (บาท)			
๑๓	อุดหนุน อ.ลำปลายมาศในการดำเนินการงานรัฐพิธี	เพื่อจ่ายในการจัดงานรัฐพิธีสำคัญทางศาสนา	จัดงานรัฐพิธีสำคัญทางศาสนา	๕,๐๐๐	๑๐,๐๐๐	๑๐,๐๐๐	๑๐,๐๐๐	๑๐,๐๐๐	ร้อยละ ๗๐ สืบสานประเพณีท้องถิ่น	สืบสานประเพณีท้องถิ่น	กองการศึกษาฯ

๑๔	อุดหนุนกรรมการหมู่บ้านหนองพะองค์ หมู่ที่ ๔ โครงการปฏิบัติธรรม	เพื่อให้ผู้เข้าร่วมโครงการเข้าใจในหลักธรรมทางพระพุทธศาสนาโดยผ่านการปฏิบัติภาวนา	จัดงานปฏิบัติธรรม	๒๐,๐๐๐	๒๐,๐๐๐	๒๐,๐๐๐	๒๐,๐๐๐	๒๐,๐๐๐	จำนวนผู้เข้าร่วมโครงการ	เข้าใจในหลักธรรมพระพุทธศาสนา	กองการศึกษาฯ
๑๕	อุดหนุนกรรมการหมู่บ้านหนองพะองค์ หมู่ที่ ๔ โครงการสวดสรภัญญะ	เพื่อให้ผู้เข้าร่วมโครงการเข้าใจในหลักธรรมทางพระพุทธศาสนาโดยผ่านการปฏิบัติภาวนา	จัดงานสวดสรภัญญะ	๓๐,๐๐๐	๓๐,๐๐๐	๘๐,๐๐๐	๘๐,๐๐๐	๘๐,๐๐๐	จำนวนผู้เข้าร่วมโครงการ	เข้าใจในหลักธรรมพระพุทธศาสนา	กองการศึกษาฯ

### ๓. ยุทธศาสตร์การพัฒนาคุณภาพชีวิต

แบบ ผ. ๐๑

#### ๓.๓ แผนงานสาธารณสุข

ที่	โครงการ	วัตถุประสงค์	เป้าหมาย (ผลผลิตของโครงการ)	งบประมาณและที่ผ่านมา					ตัวชี้วัด KPI	ผลลัพธ์ที่คาดว่าจะได้รับ	หน่วยงานที่รับผิดชอบ
				๒๕๖๑ (บาท)	๒๕๖๒ (บาท)	๒๕๖๓ (บาท)	๒๕๖๔ (บาท)	๒๕๖๕ (บาท)			
๑	โครงการป้องกันและควบคุมโรคไข้เลือดออก	เพื่อควบคุมและป้องกันโรคไข้เลือดออก	๑๑ หมู่บ้าน	๓๖๐,๐๐๐	๓๖๐,๐๐๐	๓๖๐,๐๐๐	๓๖๐,๐๐๐	๓๖๐,๐๐๐	๑๑ หมู่บ้าน	ประชาชนปลอดภัยจากโรคไข้เลือดออก	กองส่งเสริมสาธารณสุขฯ
๒	โครงการส่งเสริมการ	เพื่อส่งเสริมการ	ประชาชนที่	๓๖๐,๐๐๐	๓๖๐,๐๐๐	๓๖๐,๐๐๐	๓๖๐,๐๐๐	๓๖๐,๐๐๐	ร้อยละ ๘๐	ประชาชนได้รับ	กองส่งเสริม

	ดำเนินงานระบบการแพทย์ฉุกเฉิน	ดำเนินงานระบบการแพทย์ฉุกเฉิน	ได้รับความเดือดร้อน						ประชาชนได้รับความช่วยเหลือ	ความช่วยเหลือ	สาธารณสุขฯ
๓	โครงการสัตว์ปลอดโรคคนปลอดภัยจากโรคพิษสุนัขบ้า	เพื่อดำเนินงานตามโครงการสัตว์ปลอดโรค คนปลอดภัยจากโรคพิษสุนัขบ้า	๑๑ หมู่บ้าน	๘๐,๐๐๐	๘๐,๐๐๐	๘๐,๐๐๐	๘๐,๐๐๐	๘๐,๐๐๐	ร้อยละ ๘๐ ปลอดภัยจากโรคพิษสุนัขบ้า	ปลอดภัยจากโรคพิษสุนัขบ้า	กองส่งเสริมสาธารณสุขฯ
๔	อุดหนุนคณะกรรมการหมู่บ้านโครงการพระราชดำริด้านสาธารณสุข	ตามโครงการพระราชดำริด้านสาธารณสุข	๑๑ หมู่บ้าน	๒๒๐,๐๐๐	๒๒๐,๐๐๐	๒๒๐,๐๐๐	๒๒๐,๐๐๐	๒๒๐,๐๐๐	ร้อยละ ๘๐ มีสุขภาพแข็งแรง	ประชาชนมีสุขภาพแข็งแรง	กองส่งเสริมสาธารณสุขฯ

แบบ ผ. ๐๒

๓. ยุทธศาสตร์การพัฒนาคุณภาพชีวิต

๓.๔ แผนงานสังคมสงเคราะห์

ที่	โครงการ	วัตถุประสงค์	เป้าหมาย (ผลผลิตของโครงการ)	งบประมาณและที่ผ่านมา					ตัวชี้วัด KPI	ผลลัพธ์ที่คาดว่าจะได้รับ	หน่วยงานที่รับผิดชอบ
				๒๕๖๑ (บาท)	๒๕๖๒ (บาท)	๒๕๖๓ (บาท)	๒๕๖๔ (บาท)	๒๕๖๕ (บาท)			
๑	โครงการสานสัมพันธ์ผู้สูงอายุ	เพื่อสร้างความสัมพันธ์ที่ดีให้แก่ผู้สูงอายุ	ปีละ ๑ ครั้ง	๑๐๐,๐๐๐	๑๐๐,๐๐๐	๑๐๐,๐๐๐	๑๐๐,๐๐๐	๑๐๐,๐๐๐	จำนวนผู้เข้าร่วมโครงการ	ผู้สูงอายุมีความสัมพันธ์ที่ดี	กองสวัสดิการฯ
๒	โครงการโรงเรียนผู้สูงอายุ	เพื่อสร้าง	ปีละ ๑ ครั้ง			๑๐๐,๐๐๐	๑๐๐,๐๐๐	๑๐๐,๐๐๐	จำนวนผู้เข้าร่วม	ผู้สูงอายุมี	กอง

		ความสัมพันธ์ที่ดี ให้แก่ผู้สูงอายุ							โครงการ	ความสัมพันธ์ที่ดี	สวัสดิการฯ
๓	อุดหนุนสำนักงานเหล่า กาชาด จ.บุรีรัมย์โครงการ จัดหารายได้เพื่อกิจการสา ธารณกุศลและให้ความ ช่วยเหลือประชาชนตาม ภารกิจของเหล่ากาชาด จ.บุรีรัมย์	อุดหนุนจังหวัด บุรีรัมย์เพื่อให้ ประชาชนได้รับการ ช่วยเหลือตาม ภารกิจ	ช่วยเหลือ ประชาชนตาม ภารกิจ	๒๐,๐๐๐	๒๐,๐๐๐	๒๐,๐๐๐	๒๐,๐๐๐	๒๐,๐๐๐	ร้อยละ ๗๐ ประชาชนได้รับ การช่วยเหลือ	ประชาชนได้รับ การช่วยเหลือ ตามภารกิจ	กอง สวัสดิการฯ
๔	อุดหนุนกิ่งกาชาด อ.ลำปลายมาศโครงการ บริจาคโลหิต อวัยวะ ดวงตาและการช่วยเหลือ ผู้ประสบสาธารณภัย ผู้ด้อยโอกาสผู้ยากไร้	อุดหนุนอำเภอลำ ปลายมาศเพื่อให้ ประชาชนได้รับการ ช่วยเหลือตาม ภารกิจ	ช่วยเหลือ ผู้ประสบภัย และด้อย โอกาส	๑๐,๐๐๐	๔๐,๐๐๐	๔๐,๐๐๐	๔๐,๐๐๐	๔๐,๐๐๐	ร้อยละ ๗๐ ประชาชนได้รับ การช่วยเหลือ	ประชาชนได้รับ การช่วยเหลือ ตามภารกิจ	กอง สวัสดิการฯ

### ๓. ยุทธศาสตร์การพัฒนาคูณภาพชีวิต

#### ๓.๕ แผนงานสร้างความเข้มแข็งของชุมชน

แบบ ผ. ๐๒

ที่	โครงการ	วัตถุประสงค์	เป้าหมาย (ผลผลิตของ โครงการ)	งบประมาณและที่ผ่านมา					ตัวชี้วัด KPI	ผลลัพธ์ที่คาดว่าจะได้รับ	หน่วยงานที่ รับผิดชอบ
				๒๕๖๑ (บาท)	๒๕๖๒ (บาท)	๒๕๖๓ (บาท)	๒๕๖๔ (บาท)	๒๕๖๕ (บาท)			
๑	อุดหนุนสนับสนุนการ ดำเนินงานบริหารศูนย์ ปฏิบัติการร่วมในการ ช่วยเหลือประชาชน	เพื่อช่วยเหลือ ประชาชน ของ อปท.	ประชาชนใน พื้นที่ของ อปท.			๑๐,๐๐๐	๑๐,๐๐๐	๑๐,๐๐๐	๑ โครงการ	ประชาชนในพื้นที่ อปท.ได้รับความ ช่วยเหลือ	กอง สวัสดิการฯ

--	--	--	--	--	--	--	--	--	--	--	--

๓.๖ แผนงานงบกลาง

ที่	โครงการ	วัตถุประสงค์	เป้าหมาย (ผลผลิตของ โครงการ)	งบประมาณและที่ผ่านมา					ตัวชี้วัด KPI	ผลลัพธ์ที่คาดว่าจะได้รับ	หน่วยงานที่รับผิดชอบ
				๒๕๖๑ (บาท)	๒๕๖๒ (บาท)	๒๕๖๓ (บาท)	๒๕๖๔ (บาท)	๒๕๖๕ (บาท)			
๑	สนับสนุนเบี้ยยังชีพผู้ติดเชื้อเอชไอวี	เพื่อช่วยเหลือผู้ติดเชื้อเอชไอวี	๒๐ คน	๑๒๐,๐๐๐	๑๒๐,๐๐๐	๑๒๐,๐๐๐	๑๒๐,๐๐๐	๑๒๐,๐๐๐	๑ โครงการ	ผู้ติดเชื้อได้รับเงินสงเคราะห์	กองสวัสดิการฯ
๒	สนับสนุนเบี้ยยังชีพผู้สูงอายุ	เพื่อให้ผู้สูงอายุมีคุณภาพชีวิตที่ดี	๑,๐๐๐ คน	๙,๐๐๐,๐๐๐	๙,๐๐๐,๐๐๐	๙,๐๐๐,๐๐๐	๙,๐๐๐,๐๐๐	๙,๐๐๐,๐๐๐	๑ โครงการ	ผู้สูงอายุมีคุณภาพชีวิตที่ดี	กองสวัสดิการฯ
๓	สนับสนุนเบี้ยยังชีพผู้พิการ	เพื่อให้ผู้พิการมีคุณภาพชีวิตที่ดี	๔๐๐ คน	๓,๘๐๐,๐๐๐	๓,๘๐๐,๐๐๐	๓,๘๐๐,๐๐๐	๓,๘๐๐,๐๐๐	๓,๘๐๐,๐๐๐	๑ โครงการ	ผู้พิการมีคุณภาพชีวิตที่ดี	กองสวัสดิการฯ
๔	สมทบกองทุนหลักประกันสุขภาพในระดับท้องถิ่นหรือพื้นที่ อบต.หนองกะทิง	เพื่อสมทบกองทุนหลักประกันสุขภาพในระดับท้องถิ่นหรือพื้นที่ตำบลหนองกะทิง	ประชาชนในพื้นที่ได้รับหลักประกันสุขภาพ	๑๐๐,๐๐๐	๑๐๐,๐๐๐	๑๐๐,๐๐๐	๑๐๐,๐๐๐	๑๐๐,๐๐๐	ร้อยละ ๘๐ ของกองทุนหลักประกันสุขภาพได้รับเงินสมทบ	ประชาชนมีสุขภาพดีทั่วหน้า	กองสาธารณสุข

แบบ ผ. ๐๒

รายละเอียดโครงการพัฒนา

แผนพัฒนาท้องถิ่น (พ.ศ.๒๕๖๑ - ๒๕๖๕)

องค์การบริหารส่วนตำบลหนองกะทิง อำเภอลำปลายมาศ จังหวัดบุรีรัมย์

ก.ยุทธศาสตร์จังหวัดที่ ๓ (ด้านทรัพยากรธรรมชาติ)

ข.ยุทธศาสตร์การพัฒนาของ อบต.ในเขตจังหวัดที่ ๒ (การพัฒนาการท่องเที่ยวและกีฬา)

๔. ยุทธศาสตร์การพัฒนาด้านสิ่งแวดล้อม

๔.๑ แผนงานสาธารณสุข



ที่	โครงการ	วัตถุประสงค์	เป้าหมาย (ผลผลิตของ โครงการ)	งบประมาณและที่ผ่านมา					ตัวชี้วัด KPI	ผลลัพธ์ที่คาดว่าจะได้รับ	หน่วยงานที่ รับผิดชอบ
				๒๕๖๑ (บาท)	๒๕๖๒ (บาท)	๒๕๖๓ (บาท)	๒๕๖๔ (บาท)	๒๕๖๕ (บาท)			
๑	โครงการบริหารจัดการการขยะ	เพื่อสร้างจิตสำนึกและสามารถนำกลับมาใช้ได้อีก	๑๑ หมู่บ้าน	๑๐๐,๐๐๐	๑๐๐,๐๐๐	๑๐๐,๐๐๐	๑๐๐,๐๐๐	๑๐๐,๐๐๐	จำนวนผู้เข้าร่วมโครงการ	มีจิตสำนึกและสามารถนำกลับมาใช้ได้อีก	กองส่งเสริมสาธารณสุขฯ

๔. ยุทธศาสตร์การพัฒนาด้านสิ่งแวดล้อม

๔.๒ แผนงานการเกษตร

ที่	โครงการ	วัตถุประสงค์	เป้าหมาย (ผลผลิตของ โครงการ)	งบประมาณและที่ผ่านมา					ตัวชี้วัด KPI	ผลลัพธ์ที่คาดว่าจะได้รับ	หน่วยงานที่ รับผิดชอบ
				๒๕๖๑ (บาท)	๒๕๖๒ (บาท)	๒๕๖๓ (บาท)	๒๕๖๔ (บาท)	๒๕๖๕ (บาท)			
๑	ปลูกป่าชุมชน	เพื่อต้นไม้ที่ถูกตัดทำลายได้ปลูกทดแทน	ปลูกต้นไม้ทดแทนปีละ ๑,๐๐๐ ต้น	๑๐๐,๐๐๐	๑๐๐,๐๐๐	๑๐๐,๐๐๐	๑๐๐,๐๐๐	๑๐๐,๐๐๐	จำนวนผู้เข้าร่วมโครงการ	ต้นไม้ที่ถูกตัดทำลายได้ปลูกทดแทน	กองส่งเสริมฯ
๒	โครงการเพาะพันธุ์กล้าไม้	เพื่อเพิ่มรายได้ให้แก่ประชาชน	ปีละ ๑ ครั้ง	๕๐,๐๐๐	๕๐,๐๐๐	๕๐,๐๐๐	๕๐,๐๐๐	๕๐,๐๐๐	ร้อยละ ๘๐ มีรายได้เพิ่มขึ้น	เกษตรกรมีรายได้เพิ่มขึ้น	กองส่งเสริมฯ
๓	โครงการธนาคารน้ำใต้ดิน	เพื่อป้องกันน้ำท่วมและแก้ไขน้ำในฤดูแล้ง	๑ โครงการ	๑๐๐,๐๐๐	๑๐๐,๐๐๐	๑๐๐,๐๐๐	๑๐๐,๐๐๐	๑๐๐,๐๐๐	ป้องกันน้ำท่วมและฤดูแล้ง	น้ำไม่ท่วมขัง/มีน้ำใช้ในฤดูแล้ง	กองส่งเสริมฯ

รายละเอียดโครงการพัฒนา

แผนพัฒนาท้องถิ่น (พ.ศ. ๒๕๖๑ - ๒๕๖๕)

องค์การบริหารส่วนตำบลหนองกะทิง อำเภอลำปลายมาศ จังหวัดบุรีรัมย์

แบบ ผ. ๐๒

ก. ยุทธศาสตร์จังหวัดที่ ๕ (การบริหารจัดการ)

ข. ยุทธศาสตร์การพัฒนาของ อปท. ในเขตจังหวัดที่ ๔ (พัฒนาขีดสมรรถนะองค์กร)

๕ ยุทธศาสตร์การบริหารจัดการบ้านเมืองที่ดี

๕.๑ แผนงานบริหารงานทั่วไป

ที่	โครงการ	วัตถุประสงค์	เป้าหมาย (ผลผลิตของ โครงการ)	งบประมาณและที่ผ่านมา					ตัวชี้วัด KPI	ผลลัพธ์ที่คาดว่าจะ ได้รับ	หน่วยงาน ที่ รับผิดชอบ
				๒๕๖๑ (บาท)	๒๕๖๒ (บาท)	๒๕๖๓ (บาท)	๒๕๖๔ (บาท)	๒๕๖๕ (บาท)			
๑	โครงการจัดทำ แผนที่ภาษีและ ทะเบียน ทรัพย์สิน	เพื่อพัฒนาปรับปรุงการ จัดเก็บภาษีให้มีประสิทธิภาพ	จัดทำแผนที่ ภาษีและ ทะเบียน ทรัพย์สิน	๘๐๐,๐๐๐	๘๐๐,๐๐๐	๘๐๐,๐๐๐	๘๐๐,๐๐๐	๘๐๐,๐๐๐	๑ โครงการ	การจัดเก็บภาษีมี ประสิทธิภาพ	กองคลัง
๒	โครงการ ฝึกอบรมศึกษา ดูงาน	เพื่อพัฒนาองค์กรเพิ่ม ศักยภาพพนักงานข้าราชการ ลูกจ้าง ผู้บริหารท้องถิ่น สมาชิกสภาท้องถิ่น ผู้นำ ชุมชนและบุคคลอื่นๆที่ เกี่ยวข้อง	จัดฝึกอบรม เพื่อพัฒนา องค์กร			๓๐๐,๐๐๐	๓๐๐,๐๐๐	๓๐๐,๐๐๐	จำนวน ผู้เข้าร่วม โครงการ	พนักงานข้าราชการ ลูกจ้าง ผู้บริหารท้องถิ่น สมาชิกสภาท้องถิ่น ผู้นำ ชุมชนและบุคคลอื่นๆที่ เกี่ยวข้องมีประสิทธิภาพ ในการทำงาน	สำนักปลัด
๓	โครงการ ฝึกอบรมเพื่อ พัฒนาองค์กร	เพื่อพัฒนาองค์กรเพิ่ม ศักยภาพพนักงานข้าราชการ ลูกจ้าง ผู้บริหารท้องถิ่น สมาชิกสภาท้องถิ่น ผู้นำ ชุมชนและบุคคลอื่นๆที่ เกี่ยวข้อง	จัดฝึกอบรม เพื่อพัฒนา องค์กร		๓๐๐,๐๐๐				จำนวน ผู้เข้าร่วม โครงการ	พนักงานข้าราชการ ลูกจ้าง ผู้บริหารท้องถิ่น สมาชิกสภาท้องถิ่น ผู้นำ ชุมชนและบุคคลอื่นๆที่ เกี่ยวข้องมีประสิทธิภาพ ในการทำงาน	สำนักปลัด

## ๕ ยุทธศาสตร์การบริหารจัดการบ้านเมืองที่ดี

### ๕.๑ แผนงานบริหารงานทั่วไป

ที่	โครงการ	วัตถุประสงค์	เป้าหมาย (ผลผลิตของ โครงการ)	งบประมาณและที่ผ่านมา					ตัวชี้วัด KPI	ผลลัพธ์ที่คาดว่าจะ ได้รับ	หน่วยงาน ที่ รับผิดชอบ
				๒๕๖๑ (บาท)	๒๕๖๒ (บาท)	๒๕๖๓ (บาท)	๒๕๖๔ (บาท)	๒๕๖๕ (บาท)			

๔	ค่าใช้จ่ายในการเลือกตั้ง	เพื่อจ่ายเป็นค่าใช้จ่ายในการเลือกตั้ง, การซ่อมการเลือกตั้ง	ค่าใช้จ่ายต่างๆในการเลือกตั้งนายก อบต. และ ส.อบต.	๕๐๐,๐๐๐	๕๐๐,๐๐๐	๕๐๐,๐๐๐	๕๐๐,๐๐๐	๕๐๐,๐๐๐	ผู้มีสิทธิเลือกตั้ง	การเลือกตั้ง	สำนักปลัด
---	--------------------------	--	---	---------	---------	---------	---------	---------	---------------------	--------------	-----------

๕ ยุทธศาสตร์การบริหารจัดการบ้านเมืองที่ดี

แบบ ผ. ๐๑

๕.๒ แผนงานรักษาความสงบภายใน

ที่	โครงการ	วัตถุประสงค์	เป้าหมาย (ผลผลิตของโครงการ)	งบประมาณและที่ผ่านมา					ตัวชี้วัด KPI	ผลลัพธ์ที่คาดว่าจะได้รับ	หน่วยงานที่รับผิดชอบ
				๒๕๖๑ (บาท)	๒๕๖๒ (บาท)	๒๕๖๓ (บาท)	๒๕๖๔ (บาท)	๒๕๖๕ (บาท)			
๑	ฝึกอาสาสมัครป้องกันภัยฝ่ายพลเรือน (อปพร.)	เพื่อให้ อปพร. มีความรู้ในการป้องกันและบรรเทาสาธารณภัยได้เบื้องต้น	ตามแบบโครงการ อบต.หนองกะทิง	๑๐๐,๐๐๐	๑๐๐,๐๐๐	๑๐๐,๐๐๐	๑๐๐,๐๐๐	๑๐๐,๐๐๐	จำนวนผู้เข้าร่วมโครงการ	อปพร.มีศักยภาพเพิ่มขึ้น	สำนักปลัด
๒	จ้างเหมาพนักงานประจำรถบรรทุกน้ำ	เพื่อให้มีบุคลากรปฏิบัติงานด้านป้องกันบรรเทาและสาธารณภัยอย่างพอเพียง	พนักงานจ้างเหมา จำนวน ๒ คน			๒๑๖,๐๐๐	๒๑๖,๐๐๐	๒๑๖,๐๐๐	พนักงานจ้างเหมา ๒ คน	มีบุคลากรด้านป้องกันบรรเทาและสาธารณภัยอย่างพอเพียง	สำนักปลัด

\*\*\*\*\*

รายละเอียดโครงการพัฒนา  
แผนพัฒนาท้องถิ่น (พ.ศ.๒๕๖๑-๒๕๖๕)  
สำหรับ โครงการที่เกี่วข้องกับภาพขององค์กรปกครองส่วนท้องถิ่น  
องค์การบริหารส่วนตำบลหนองกะทิง อำเภอลำปลายมาศ จังหวัดบุรีรัมย์

ก. ยุทธศาสตร์จังหวัดที่ ๑ ด้านเศรษฐกิจ

ข. ยุทธศาสตร์การพัฒนาขององค์กรปกครองส่วนท้องถิ่นในเขตจังหวัดที่ ๑ เมืองน่าอยู่และคุณภาพชีวิตที่ดี

๑. ยุทธศาสตร์การพัฒนาด้านโครงสร้างพื้นฐาน

๑.๑ แผนงานอุตสาหกรรมและการโยธา

ที่	โครงการ	วัตถุประสงค์	เป้าหมาย (ผลผลิตของโครงการ)	งบประมาณและที่ผ่านมา					ตัวชี้วัด (KPI)	ผลที่คาดว่าจะได้รับ	หน่วยงาน รับผิดชอบหลัก
				๒๕๖๑ (บาท)	๒๕๖๒ (บาท)	๒๕๖๓ (บาท)	๒๕๖๔ (บาท)	๒๕๖๕ (บาท)			
๑	โครงการก่อสร้างถนนแอสฟัลติก หมู่ที่ ๒ บ้านหนองเมืองท่า- หมู่ที่ ๖ ต.ห้วยแคน จ.นครราชสีมา	ให้ได้ถนนมีมาตรฐาน	หมู่ที่ ๒ ต.หนองกะทิง - หมู่ที่ ๖ ต.ห้วยแคน จ.นครราชสีมา (ช่วงที่๑)ถนนแอสฟัลติก กว้าง ๔ เมตร ไม่มีไหล่ทาง ยาว ๑,๔๖๖ เมตร ปริมาณพื้นที่ ๕,๘๖๔ตรม. (ช่วงที่๒)เสริมผิวแอสฟัลติก กว้าง ๕ เมตร ยาว ๑,๕๔๓ เมตร หนา ๐.๐๔ เมตร ปริมาณพื้นที่ ๗,๗๑๕ ตรม. (ช่วงที่๓)ถนนแอสฟัลติก กว้าง ๔ เมตร ไม่มีไหล่ทาง ยาว ๗๗๐ เมตร ปริมาณพื้นที่ ๓,๐๘๐ ตรม.			๖,๐๐๐,๐๐๐	๖,๐๐๐,๐๐๐	๖,๐๐๐,๐๐๐	ร้อยละ ๗๐ ของประชาชนเดินทางสะดวก	กองช่าง	

1. ยุทธศาสตร์การพัฒนาด้านโครงสร้างพื้นฐาน

๑.๑ แผนงานอุตสาหกรรมและการโยธา

ที่	โครงการ	วัตถุประสงค์	เป้าหมาย (ผลผลิตของโครงการ)	งบประมาณและที่ผ่านมา					ตัวชี้วัด (KPI)	ผลที่คาดว่าจะได้รับ	หน่วยงาน รับผิดชอบหลัก
				๒๕๖๑ (บาท)	๒๕๖๒ (บาท)	๒๕๖๓ (บาท)	๒๕๖๔ (บาท)	๒๕๖๕ (บาท)			
๒	โครงการก่อสร้างถนนแอสฟัลติก หมู่ที่ ๔ บ้านหนองผ่องค์-หมู่ที่ ๓ บ้านหนองซอแซ	ให้ได้ถนนมีมาตรฐาน	หมู่ที่ ๔ บ้านหนองผ่องค์- หมู่ที่ ๓ บ้านหนองซอแซ (ช่วงที่๑) กว้าง ๕ เมตร ไม่มีไหล่ทาง ยาว ๔๐๐ เมตร ปริมาณพื้นที่ ๒,๐๐๐ ตรม. (ช่วงที่๒)ถนนแอสฟัลติก กว้าง ๕ เมตร ยาว ๒๐๐เมตร หนา ๐.๐๕ เมตร ปริมาณพื้นที่ ๑,๐๐๐ ตรม. (ช่วงที่๓)ถนนแอสฟัลติก กว้าง ๔ เมตร ยาว ๑๑๐๐ เมตร ปริมาณพื้นที่ ๔,๔๐๐ ตรม.			๑๐,๐๐๐,๐๐๐	๑๐,๐๐๐,๐๐๐	๑๐,๐๐๐,๐๐๐	ร้อยละ ๗๐ ของประชาชนเดินทางสะดวก	ประชาชนเดินทางสะดวก	กองช่าง

๑. ยุทธศาสตร์การพัฒนาด้านโครงสร้างพื้นฐาน

๑.๑ แผนงานอุตสาหกรรมและการโยธา

ที่	โครงการ	วัตถุประสงค์	เป้าหมาย (ผลผลิตของโครงการ)	งบประมาณและที่ผ่านมา					ตัวชี้วัด (KPI)	ผลที่คาดว่าจะได้รับ	หน่วยงาน รับผิดชอบหลัก
				๒๕๖๑ (บาท)	๒๕๖๒ (บาท)	๒๕๖๓ (บาท)	๒๕๖๔ (บาท)	๒๕๖๕ (บาท)			
๓	โครงการก่อสร้างถนนแอสฟัลติก หมู่ที่ ๔ - หมู่ที่ ๑๐ ต.ไทรินทร์	ให้ได้ถนนมีมาตรฐาน	หมู่ที่ ๔ ต.หนองกะทิง- หมู่ที่ ๑๐ ต.ไทรินทร์ ถนนแอสฟัลติก กว้าง ๖ เมตร ไหล่ทางข้างละ ๐.๕๐ เมตร ยาว ๑,๐๐๐ เมตร ปริมาณพื้นที่ ๗,๐๐๐ ตรม.			๔,๐๐๐,๐๐๐	๔,๐๐๐,๐๐๐	๔,๐๐๐,๐๐๐	ร้อยละ๗๐ ของประชาชนเดินทางสะดวก	ประชาชนเดินทางสะดวก	กองช่าง
๔	โครงการก่อสร้างถนนแอสฟัลติก หมู่ที่ ๕ บ้านโนนแดง - หมู่ที่ ๑ ต.โคกกลาง	ให้ได้ถนนมีมาตรฐาน	หมู่ที่ ๕ บ้านโนนแดง (ช่วงที่๑) แอสฟัลติกกว้าง ๖ เมตร ยาว ๑,๗๐๐ เมตร หนา ๐.๐๔ เมตร ปริมาณพื้นที่ ๑๐,๒๐๐ ตรม. (ช่วงที่๒)เสริมผิว ถนนแอสฟัลติกกว้าง ๖ เมตร ยาว ๙๐๐ เมตร หนา ๐.๐๔ เมตร ปริมาณพื้นที่ ๕,๔๐๐ ตรม.(ช่วงที่๓) ถนนแอสฟัลติก กว้าง ๖ ไม่มีไหล่ทาง ยาว ๑,๑๐๐ เมตร ปริมาณพื้นที่ ๖,๖๐๐ ตรม.			๖,๐๐๐,๐๐๐	๖,๐๐๐,๐๐๐	๖,๐๐๐,๐๐๐	ร้อยละ๗๐ ของประชาชนเดินทางสะดวก	ประชาชนเดินทางสะดวก	กองช่าง

๑. ยุทธศาสตร์การพัฒนาด้านโครงสร้างพื้นฐาน

๑.๑ แผนงานอุตสาหกรรมและการโยธา

ที่	โครงการ	วัตถุประสงค์	เป้าหมาย (ผลผลิตของโครงการ)	งบประมาณและที่ผ่านมา					ตัวชี้วัด (KPI)	ผลที่คาดว่าจะได้รับ	หน่วยงาน รับผิดชอบหลัก
				๒๕๖๑ (บาท)	๒๕๖๒ (บาท)	๒๕๖๓ (บาท)	๒๕๖๔ (บาท)	๒๕๖๕ (บาท)			
๕	โครงการก่อสร้างถนนแอสฟัลติก หมู่ที่ ๑๑-หมู่ ๑๐ ต.ผไทเรินทร์	ให้ได้ถนนมีมาตรฐาน	หมู่ที่ ๑๑ ต.หนองกะทิง-หมู่ที่ ๑๐ ต.ผไทเรินทร์ (ช่วงที่๑)ถนนแอสฟัลติก กว้าง ๖ เมตร ไม่มีไหล่ทาง ยาว ๒,๕๐๐ เมตร ปริมาณพื้นที่ ๑๕,๐๐๐ ตรม.(ช่วงที่๒)เสริมผิวถนนแอสฟัลติก กว้าง ๕ เมตร ยาว ๙๖๐ เมตร หนา ๐.๐๔ เมตร ปริมาณพื้นที่ ๔,๘๐๐ตรม.(ช่วงที่๓)ถนนแอสฟัลติก กว้าง ๖ เมตร ไม่มีไหล่ทาง ยาว ๕๐๐ เมตร ปริมาณพื้นที่ ๓,๐๐๐ ตรม.			๗,๐๐๐,๐๐๐	๗,๐๐๐,๐๐๐	๗,๐๐๐,๐๐๐	ร้อยละ๗๐ ของประชาชนเดินทางสะดวก	กองช่าง	
๖	โครงการก่อสร้างถนนลาดยาง หมู่ที่ ๑๑-บ้านหนองกะทิงพัฒนาหมู่ ๘ บ้านสระแร่	ให้ได้ถนนมีมาตรฐาน	หมู่ที่ ๑๑ ต.หนองกะทิงพัฒนา -หมู่ที่๘บ้านสระแร่ ถนนลาดยาง กว้าง ๖ เมตร ยาว ๒,๓๐๐ เมตร ปริมาณพื้นที่ ๑๓,๘๐๐ ตรม.			๖,๐๐๐,๐๐๐	๖,๐๐๐,๐๐๐	๖,๐๐๐,๐๐๐	ร้อยละ๗๐ ของประชาชนเดินทางสะดวก	กองช่าง	

๑. ยุทธศาสตร์การพัฒนาด้านโครงสร้างพื้นฐาน

๑.๑ แผนงานอุตสาหกรรมและการโยธา

ที่	โครงการ	วัตถุประสงค์	เป้าหมาย (ผลผลิตของโครงการ)	งบประมาณและที่ผ่านมา					ตัวชี้วัด (KPI)	ผลที่คาดว่าจะได้รับ	หน่วยงาน รับผิดชอบ หลัก
				๒๕๖๑ (บาท)	๒๕๖๒ (บาท)	๒๕๖๓ (บาท)	๒๕๖๔ (บาท)	๒๕๖๕ (บาท)			
๗	ขุดลอกห้วยผาหมู ที่ ๑บ้านหนอง กะทิง	ให้มีน้ำ เพียงพอ ต่อการ อุปโภค	กว้าง ๒๘๐ ม.ยาว ๒๙๐ ม. ลึกเฉลี่ย ๒ ม.			๑,๐๐๐,๐๐๐	๑,๐๐๐,๐๐๐	๑,๐๐๐,๐๐๐	ร้อยละ๗๐ มีน้ำใช้	มีน้ำอุปโภค บริโภค	กองช่าง
๘	ขุดลอกหนอง สระอิสานเขียว หมู่ที่ ๓ บ้านหนอง ซอแซ	ให้มีน้ำ เพียงพอ ต่อการ อุปโภค	กว้าง ๑๐๐ ม.ยาว ๒๐๐ ม. ลึกเฉลี่ย ๒.๕ ม.			๑,๐๐๐,๐๐๐	๑,๐๐๐,๐๐๐	๑,๐๐๐,๐๐๐	ร้อยละ๗๐ มีน้ำใช้	มีน้ำอุปโภค บริโภค	กองช่าง
๙	ขุดลอกหนองเวียง หมู่ที่ ๔ บ้านหนองผองค์	เพื่อให้มี น้ำอุปโภค บริโภค	กว้าง ๘๐ ม.ยาว ๕๐๐ ม.ลึก เฉลี่ย ๔ ม.			๒,๑๐๐,๐๐๐	๒,๑๐๐,๐๐๐	๒,๑๐๐,๐๐๐	ร้อยละ๗๐ มีน้ำใช้	มีน้ำอุปโภค บริโภค	กองช่าง
๑๐	ขุดลอกแก้มลิง ระหว่างหมู่ที่ ๕ กับ หมู่ที่ ๗ ต. หนองคู	เพื่อให้มี น้ำอุปโภค บริโภค	กว้าง ๔๐ ม.ยาว ๑,๗๐๔ ม. ลึกเฉลี่ย ๔ ม.ปริมาณดินขุด ไม่น้อยกว่า ๑๑๔,๕๒๘ ลบ. ม.			๑๐,๐๐๐,๐๐๐	๑๐,๐๐๐,๐๐๐	๑๐,๐๐๐,๐๐๐	ร้อยละ๗๐ มีน้ำใช้	มีน้ำอุปโภค บริโภค	กองช่าง
๑๑	ขุดลอกหนองบัว หมู่ที่ ๗ บ้านหนองบัว	เพื่อให้มี น้ำอุปโภค บริโภค	กว้าง ๑๕๐ ม.ยาว ๑๗๐ ม. ลึกเฉลี่ย ๒.๕ ม.			๒,๔๐๐,๐๐๐	๒,๔๐๐,๐๐๐	๒,๔๐๐,๐๐๐	ร้อยละ๗๐ มีน้ำใช้	มีน้ำอุปโภค บริโภค	กองช่าง



๑. ยุทธศาสตร์การพัฒนาด้านโครงสร้างพื้นฐาน

๑.๑ แผนงานอุตสาหกรรมและการโยธา

ที่	โครงการ	วัตถุประสงค์	เป้าหมาย (ผลผลิตของ โครงการ)	งบประมาณและที่ผ่านมา					ตัวชี้วัด (KPI)	ผลที่คาดว่าจะได้รับ	หน่วยงาน รับผิดชอบ หลัก
				๒๕๖๑ (บาท)	๒๕๖๒ (บาท)	๒๕๖๓ (บาท)	๒๕๖๔ (บาท)	๒๕๖๕ (บาท)			
๑๒	ขุดลอกหนอง สระแร่ หมู่ที่ ๘ บ้านสระแร่	เพื่อให้มีน้ำ อุปโภค บริโภค	กว้าง ๑๕๐ ม.ยาว ๑๘๐ ม.ลึกเฉลี่ย ๒.๕ ม.			๑,๕๐๐,๐๐๐	๑,๕๐๐,๐๐๐	๑,๕๐๐,๐๐๐	ร้อยละ๗๐ มีน้ำใช้	มีน้ำอุปโภค บริโภค	กองช่าง
๑๓	ขุดลอกหนอง เวียน หมู่ที่ ๙ บ้านหนองพะ องค์น้อย	เพื่อให้มีน้ำ อุปโภค บริโภค	กว้าง ๒๓๐ ม.ยาว ๒๘๐ ม.ลึกเฉลี่ย ๒.๕ ม.			๒,๔๐๐,๐๐๐	๒,๔๐๐,๐๐๐	๒,๔๐๐,๐๐๐	ร้อยละ๗๐ มีน้ำใช้	มีน้ำอุปโภค บริโภค	กองช่าง
๑๔	ก่อสร้างถนน แอสฟัลติก หมู่ ที่ ๑๐ - หมู่ที่ ๙ ต.พิไทรินทร์	ถนนมีมาตร ฐาน	ถนนแอสฟัลติก กว้าง ๖ ม.ยาว ๑,๕๐๐ ม.ไหล่ทาง ข้างละ ๐.๕๐ ม. ปริมาณพื้นที่ ๑,๐๕๐๐ตร.ม.			๔,๐๐๐,๐๐๐	๔,๐๐๐,๐๐๐	๔,๐๐๐,๐๐๐	ร้อยละ๗๐ ประชาชน เดินทาง สะดวก	ประ ชาชนเดิน ทางสะดวก	กองช่าง
๑๕	โครงการธนาคาร น้ำใต้ดินแบบ ระบบเปิด	เพื่อป้องกัน น้ำท่วมและ แก้ไขน้ำใน ฤดูแล้ง	๑๑ หมู่บ้าน			๒,๐๐๐,๐๐๐	๒,๐๐๐,๐๐๐	๒,๐๐๐,๐๐๐	ป้องกันน้ำท่วม และฤดูแล้ง	น้ำไม่ท่วม ขัง/มีน้ำใช้ ในฤดูแล้ง	กองส่งเสริมฯ
<b>รวมทั้งสิ้น</b>						<b>๘๓,๔๐๐,๐๐๐</b>	<b>๘๓,๔๐๐,๐๐๐</b>	<b>๘๓,๔๐๐,๐๐๐</b>			

๒. บัญชีสรุปโครงการพัฒนา

บัญชีครุภัณฑ์

แผนพัฒนาท้องถิ่น (พ.ศ. ๒๕๖๑ - ๒๕๖๕)

องค์การบริหารส่วนตำบลหนองกะทิง อำเภอลำปลายมาศ จังหวัดบุรีรัมย์

ที่	แผนงาน	หมวด	ประเภท	เป้าหมาย (ผลผลิตของ ครุภัณฑ์)	งบประมาณและที่ผ่านมา					หน่วยงาน รับผิดชอบ หลัก
					๒๕๖๑ (บาท)	๒๕๖๒ (บาท)	๒๕๖๓ (บาท)	๒๕๖๔ (บาท)	๒๕๖๕ (บาท)	
๑	บริหารงานทั่วไป	ค่าครุภัณฑ์	ครุภัณฑ์ คอมพิวเตอร์	อุปกรณ์อ่านบัตร แบบเอนกประสงค์		๗๐๐				สำนักปลัด
๒	บริหารงานทั่วไป	ค่าครุภัณฑ์	ครุภัณฑ์ คอมพิวเตอร์	อุปกรณ์อ่านบัตร แบบเอนกประสงค์		๗๐๐				กองคลัง
๓	เคหะและชุมชน	ค่าครุภัณฑ์	ครุภัณฑ์ คอมพิวเตอร์	อุปกรณ์อ่านบัตร แบบเอนกประสงค์		๗๐๐				กองช่าง
๔	การศึกษา	ค่าครุภัณฑ์	ครุภัณฑ์ คอมพิวเตอร์	อุปกรณ์อ่านบัตร แบบเอนกประสงค์		๗๐๐				กองการศึกษาฯ
๕	สังคมสงเคราะห์	ค่าครุภัณฑ์	ครุภัณฑ์ คอมพิวเตอร์	อุปกรณ์อ่านบัตร แบบเอนกประสงค์		๑,๔๐๐				กองสวัสดิการ
๖	สาธารณสุข	ค่าครุภัณฑ์	ครุภัณฑ์ คอมพิวเตอร์	อุปกรณ์อ่านบัตร แบบเอนกประสงค์			๗๐๐			กอง สาธารณสุขฯ
๗	การเกษตร	ค่าครุภัณฑ์	ครุภัณฑ์ คอมพิวเตอร์	อุปกรณ์อ่านบัตร แบบเอนกประสงค์			๗๐๐			กองส่งเสริม การเกษตร
๘	การศึกษา	ค่าครุภัณฑ์	ครุภัณฑ์กีฬา	ประตูฟุตบอล ขนาด๑๑ คน			๘๐,๐๐๐			กองการศึกษาฯ
๙	การศึกษา	ค่าครุภัณฑ์	ครุภัณฑ์กีฬา	ประตูฟุตบอล				๔๐,๐๐๐		กองการศึกษาฯ
๑๐	สาธารณสุข	ค่าครุภัณฑ์	ครุภัณฑ์กีฬา	เครื่องออกกำลังกาย ๗ ชนิดหมู่ที่ ๔				๑๐๐,๐๐๐		กอง สาธารณสุขฯ

๒. บัญชีสรุปโครงการพัฒนา

แบบ ผ.๐๓

บัญชีครุภัณฑ์

แผนพัฒนาท้องถิ่น (พ.ศ. ๒๕๖๑ - ๒๕๖๕)

องค์การบริหารส่วนตำบลหนองกะทิง อำเภอลำปลายมาศ จังหวัดบุรีรัมย์

ที่	แผนงาน	หมวด	ประเภท	เป้าหมาย (ผลผลิตของครุภัณฑ์)	งบประมาณและที่ผ่านมา					หน่วยงาน รับผิดชอบ หลัก
					๒๕๖๑ (บาท)	๒๕๖๒ (บาท)	๒๕๖๓ (บาท)	๒๕๖๔ (บาท)	๒๕๖๕ (บาท)	
๑๑	สาธารณสุข	ค่าครุภัณฑ์	ครุภัณฑ์กีฬา	เครื่องออกกำลังกาย ๗ ชนิด หมู่ที่ ๖			๑๐๐,๐๐๐			กอง สาธารณสุขฯ
๑๒	สาธารณสุข	ค่าครุภัณฑ์	ครุภัณฑ์กีฬา	เครื่องออกกำลังกาย ๗ ชนิด หมู่ที่ ๘				๑๐๐,๐๐๐		กอง สาธารณสุขฯ
๑๒	สาธารณสุข	ค่าครุภัณฑ์	ครุภัณฑ์กีฬา	เครื่องออกกำลังกาย ๗ ชนิด หมู่ที่ ๑๑			๑๐๐,๐๐๐			กอง สาธารณสุขฯ
๑๓	การรักษาความ สงบภายใน	ค่าครุภัณฑ์	ครุภัณฑ์เครื่อง ดับเพลิง	ชุดผจญเพลิง			๒๐,๐๐๐	๒๐,๐๐๐	๒๐,๐๐๐	สำนักปลัด
๑๔	สาธารณสุข	ค่าครุภัณฑ์	ครุภัณฑ์ การเกษตร	เครื่องพ่นหมอกควัน			๑๑๘,๐๐๐	๑๑๘,๐๐๐	๑๑๘,๐๐๐	กอง สาธารณสุขฯ

## ส่วนที่ ๔

### การติดตามและประเมินผล

#### ๔.๑ การติดตามและประเมินผลยุทธศาสตร์การพัฒนา

จุดมุ่งหมายสำคัญของการประเมินผลยุทธศาสตร์การพัฒนาขององค์การบริหารส่วนตำบลหนองกะทิง คือ การประเมินว่ามีการนำผลยุทธศาสตร์การพัฒนาไปปฏิบัติอย่างแท้จริงเพียงใด ตามแผนงาน/โครงการ เพื่อที่จะวัดผลสัมฤทธิ์ของผลยุทธศาสตร์การพัฒนาได้ ว่าการกำหนดยุทธศาสตร์ในแต่ละด้าน มีแผนงาน/โครงการ ที่สามารถนำไปพัฒนาเพื่อแก้ไขปัญหาได้ตามความต้องการของประชาชนในท้องถิ่นอย่างเป็นรูปธรรมหรือไม่ ในขณะที่เดียวกันก็สามารถเก็บรวบรวมข้อมูล เพื่อใช้เป็นสมมติฐานในการกำหนด แผนงาน/โครงการ ในแผนพัฒนาท้องถิ่นสี่ปี ฉบับต่อไปได้ ดังนั้นการที่จะประเมินผลยุทธศาสตร์การพัฒนาในภาพรวมได้ จำเป็นต้องประเมินผลการปฏิบัติในแต่ละแผนงานก่อน เพื่อนำไปสู่การวัดความสำเร็จของยุทธศาสตร์ ซึ่งจะแสดงให้เห็นได้ว่าการพัฒนาเป็นไปในแนวทางใด บรรลุวัตถุประสงค์ของการพัฒนาที่ยั่งยืนและตอบสนองต่อวิสัยทัศน์หรือไม่ ดังนั้นในขั้นต้น จึงต้องติดตามประเมินผลแผนพัฒนาท้องถิ่นสี่ปี ให้ได้ข้อมูล ข้อเท็จจริง อันจะนำมาสู่บทสรุปที่ไม่บิดเบือนจากผลการปฏิบัติจริงที่เกิดขึ้น

#### ๔.๒ การติดตามและประเมินผลโครงการ

องค์การบริหารส่วนตำบลหนองกะทิง ได้กำหนดการติดตามและประเมินผลโครงการ ตามแผนงาน ในแต่ละยุทธศาสตร์ภายใต้แผนพัฒนาท้องถิ่น กำหนดให้มีรูปแบบการติดตามและประเมินผลโครงการ โดยการลงข้อมูลในระบบสารสนเทศบริการจัดการเพื่อการวางแผนและประเมินผลการใช้จ่ายงบประมาณ ขององค์กรปกครองส่วนท้องถิ่น (e-plan) และได้กำหนดตัวชี้วัดเพื่อสำรวจความพึงพอใจของผู้มีส่วนได้ส่วนเสีย ที่มาขอรับบริการ ณ องค์การบริหารส่วนตำบลหนองกะทิง โดยได้ร่วมมือกับหน่วยงานภายนอก เป็นผู้สำรวจข้อมูล ดังนี้

##### การติดตาม (Monitoring)

การติดตามนั้น จะทำให้เราทราบได้ว่าขณะนี้ได้มีการปฏิบัติตามแผนงานในแต่ละยุทธศาสตร์ภายใต้แผนพัฒนาท้องถิ่น ถึงระยะใดแล้ว ซึ่งเทคนิคอย่างง่ายที่สามารถใช้เป็นเครื่องมือในการติดตามได้ เช่น Gant Chart ที่จะทำให้หน่วยงานสามารถติดตามได้ว่าการดำเนินงานตามโครงการหรือแผนงานว่ามีการดำเนินการช่วงใด ตรงกำหนดระยะเวลาที่กำหนดไว้หรือไม่ แผนปฏิบัติการก็จะเป็นเครื่องมือสำคัญในการติดตามผลการดำเนินงานโครงการ

##### การประเมินผล (Evaluation)

การประเมินผลโครงการ จำเป็นต้องมีเกณฑ์มาตรฐาน(Standard criteria) และตัวชี้วัด (Indicators) เพื่อใช้เป็นกรอบในการประเมินเพื่อให้เกิดความชัดเจน เป็นระบบ มีมาตรฐานและเป็นที่ยอมรับ โดยประกอบด้วยเกณฑ์ที่สำคัญ ใน ๒ ระดับ คือ เกณฑ์การประเมินหน่วยงาน และเกณฑ์การประเมินแผนงาน/โครงการ ในแต่ละปี ซึ่งการติดตามและประเมินผลโครงการ อย่างน้อยปีละ ๑ ครั้ง ภายในเดือน ธันวาคม ของทุกปี

#### ๔.๓ สรุปผลการพัฒนาท้องถิ่น

การวัดผลในเชิงปริมาณและเชิงคุณภาพ โดยมีเกณฑ์มาตรฐานและตัวชี้วัดการประเมินผลของหน่วยงาน ประกอบด้วย ๗ เกณฑ์ ๒๒ ตัวชี้วัด ดังนี้

๑. เกณฑ์สัมฤทธิ์ผลและการบรรลุวัตถุประสงค์ของนโยบาย (Achievement) ประกอบด้วยตัวชี้วัด ที่สำคัญ ๒ ประการ คือ

๑.๑ ผลผลิต (Outputs)

๑.๒ ผลลัพธ์

๒) เกณฑ์ความเสมอภาคและความเป็นธรรมในสังคม ประกอบด้วยตัวชี้วัดที่สำคัญ ๔ ประการ คือ

๒.๑) การเข้าถึง

๒.๒) การจัดสรรทรัพยากร

๒.๓) การกระจายผลประโยชน์

๒.๔) ความเสมอภาค

๓) เกณฑ์ความสามารถและคุณภาพในการให้บริการ ประกอบด้วยตัวชี้วัด ๔ ประการ

๓.๑) สมรรถนะของหน่วยงาน

๓.๒) ความทั่วถึงและเพียงพอ

๓.๓) ความถี่ในการให้บริการ

๓.๔) ประสิทธิภาพการให้บริการ

๔) เกณฑ์ความรับผิดชอบต่อหน่วยงาน ประกอบด้วยตัวชี้วัด ๔ ประการ คือ

๔.๑) พันธกิจต่อสังคม

๔.๒) ความรับผิดชอบต่อสาธารณะ

๔.๓) การให้หลักประกันความเสี่ยง

๔.๔) การยอมรับข้อผิดพลาด

๕) เกณฑ์การตอบสนองความต้องการของประชาชน ประกอบด้วยตัวชี้วัด ๔ ประการ คือ

๕.๑) การกำหนดประเด็นปัญหา

๕.๒) การรับฟังความคิดเห็น

๕.๓) มาตรการเชิงยุทธศาสตร์ในการแก้ปัญหา

๕.๔) ความรวดเร็วในการแก้ปัญหา

๖) เกณฑ์ความพึงพอใจของผู้รับบริการ ประกอบด้วยตัวชี้วัด ๒ ประการ คือ

๖.๑) ระดับความพึงพอใจ

๖.๒) การยอมรับหรือคัดค้าน

๗) เกณฑ์ผลเสียหายต่อสังคม ประกอบด้วยตัวชี้วัดที่สำคัญ ๒ ประการ คือ

๗.๑) ผลกระทบภายนอก

๗.๒) ต้นทุนทางสังคม

## ๒. เกณฑ์มาตรฐานและตัวชี้วัดการประเมินผลโครงการ

๑) เกณฑ์ความก้าวหน้า (Progress) ประกอบด้วยตัวชี้วัด ๔ ประการ คือ

- ๑.๑) ผลผลิตเทียบกับเป้าหมายรวมในช่วงเวลา
- ๑.๒) จำนวนกิจกรรมแล้วเสร็จ
- ๑.๓) ทรัพยากรที่ใช้ไปในช่วงเวลา
- ๑.๔) ระยะเวลาที่ใช้ไป

๒) เกณฑ์ประสิทธิภาพ (Efficiency) ประกอบด้วยตัวชี้วัด ๔ ประการ คือ

- ๒.๑) สัดส่วนผลผลิตต่อค่าใช้จ่าย
- ๒.๒) ผลิตภาพต่อกำลังคน
- ๒.๓) ผลิตภาพต่อหน่วยเวลา
- ๒.๔) การประหยัดทรัพยากรการจัดการ

๓) เกณฑ์ประสิทธิผล (Effectiveness) ประกอบด้วยตัวชี้วัด ๔ ประการ คือ

- ๓.๑) ระดับการบรรลุเป้าหมาย
- ๓.๒) ระดับการมีส่วนร่วม
- ๓.๓) ระดับความพึงพอใจ
- ๓.๔) ความเสี่ยงของโครงการ

๔) เกณฑ์ผลกระทบ (Impacts) ประกอบด้วยตัวชี้วัด ๓ ประการ คือ

- ๔.๑) คุณภาพชีวิต
- ๔.๒) ทศนคติและความเข้าใจ
- ๔.๓) การเปลี่ยนแปลงพฤติกรรม

๕) เกณฑ์ความสอดคล้อง (Relevance) ประกอบด้วยตัวชี้วัดที่สำคัญ ๓ ประการ คือ

- ๕.๑) ประเด็นปัญหาหลัก
- ๕.๒) มาตรการหรือกลยุทธ์ในการแก้ไขปัญหา
- ๕.๓) ความต้องการหรือข้อเรียกร้องของประชากรกลุ่มเป้าหมาย

๖) เกณฑ์ความยั่งยืน (Sustainability) ประกอบด้วยตัวชี้วัดที่สำคัญ ๓ ประการ คือ

- ๖.๑) ความอยู่รอดด้านเศรษฐกิจ
- ๖.๒) สมรรถนะด้านสถาบัน
- ๖.๓) ความเป็นไปได้ในการขยายผล

๗) เกณฑ์ความเป็นธรรม (Equity) ประกอบด้วยตัวชี้วัดที่สำคัญ ๓ ประการ คือ

- ๗.๑) ความเป็นธรรมระหว่างกลุ่มอาชีพ
- ๗.๒) ความเป็นธรรมระหว่างเพศ
- ๗.๓) ความเป็นธรรมระหว่างชนรุ่น

๘) เกณฑ์ความเสียหายของโครงการ (Externalities) ประกอบด้วยตัวชี้วัดที่สำคัญ ๓ ประการ คือ

- ๘.๑) ผลกระทบด้านสิ่งแวดล้อม
- ๘.๒) ผลกระทบด้านเศรษฐกิจ
- ๘.๓) ผลกระทบด้านสังคมและวัฒนธรรม

เกณฑ์และตัวชี้วัดดังกล่าวข้างต้นสามารถใช้เป็นเครื่องมือในการประเมินผลโครงการ ซึ่งครอบคลุมมิติ ด้านเศรษฐกิจ สังคม มิติด้านการบริการจัดการ มิติด้านทรัพยากร และมิติด้านสิ่งแวดล้อม เกณฑ์และตัวชี้วัด จะเป็นประโยชน์ในการติดตามและประเมินผลโครงการ ในลักษณะที่เป็นพลวัตรในทุกขั้นตอนของกระบวนการ โครงการ เพื่อวัดถึงความสำเร็จและความล้มเหลวของโครงการพัฒนาด้านต่างๆ ซึ่งในทางปฏิบัติจำเป็นต้อง นำมาปรับใช้ให้เหมาะสมกับลักษณะโครงการ โดยกำหนดและวัดตัวแปรเฉพาะเพื่อประมวลเป็นตัวชี้วัดรวม ของแต่ละโครงการต่อไป

#### ๔.๔ ข้อเสนอแนะในการจัดทำแผนพัฒนาท้องถิ่นในอนาคต

##### ๔.๔.๑) ผลกระทบนำไปสู่ออนาคต

การบริหารจัดการขององค์การบริหารส่วนตำบลหนองกะทิง ที่ยังไม่บรรลุตามวัตถุประสงค์ และเป้าหมายที่ตั้งไว้ ได้ตามระยะเวลาที่กำหนด เนื่องจาก

(๑) ข้อจำกัดด้านกฎหมาย ระเบียบและหนังสือสั่งการ เพราะบางโครงการไม่สามารถ ดำเนินการได้เนื่องจากไม่ได้อยู่ในอำนาจหน้าที่

(๒) ความล่าช้าในการจัดสรรงบประมาณจากรัฐบาลกลางและงบประมาณที่มีอยู่อย่างจำกัด ไม่เพียงพอที่จะดำเนินการได้ครบทุกโครงการ ทำให้การพัฒนาเป็นไปอย่างล่าช้า

(๓) การจัดลำดับความสำคัญของโครงการ ข้อจำกัดเหล่านี้มีผลกระทบต่อ การจัดทำแผนพัฒนาท้องถิ่น

##### ๔.๔.๒) ข้อสังเกต ข้อเสนอแนะ ผลจากการพัฒนา

การจัดลำดับความสำคัญของโครงการ ต้องคำนึงถึงความจำเป็นเร่งด่วนก่อนเป็นอันดับแรก เพื่อให้สอดคล้องกับงบประมาณที่มีอยู่และสามารถดำเนินการได้ตามระยะเวลาที่กำหนด รวมถึงการจัดสรร งบประมาณเพื่อแก้ไขปัญหา หากโครงการที่เสนอเข้ามาใช้งบประมาณที่สูงเกินศักยภาพขององค์การบริหาร ส่วนตำบล ก็จะดำเนินการตามขั้นตอนการประสานแผนระดับจังหวัดเพื่อขอรับการสนับสนุนงบประมาณ ในปีต่อไป ซึ่งต้องใช้ระยะเวลาในการดำเนินการพอสมควร และบางโครงการก็ไม่สามารถดำเนินการ ได้เนื่องจากข้อจำกัดด้านระเบียบ ข้อกฎหมาย ถ้าไม่อยู่ในอำนาจหน้าที่ ก็ไม่สามารถทำได้ ซึ่งเหล่านี้เป็นเรื่อง สำคัญมากคณะกรรมการสนับสนุนการจัดทำแผนพัฒนาองค์การบริหารส่วนตำบลหนองกะทิง ต้องพูดคุยและ ทำความเข้าใจกับประชาชน สมาชิกฯ ผู้ใหญ่บ้านและผู้นำชุมชน ในเรื่องดังกล่าวให้ชัดเจน เพื่อการบริหาร จัดการขององค์การบริหารส่วนตำบลหนองกะทิง บรรลุตามวัตถุประสงค์และเป้าหมายที่ตั้งไว้ ได้อย่างเป็นรูปธรรมยิ่งขึ้น

\*\*\*\*\*

ภาคผนวก





ประกาศองค์การบริหารส่วนตำบลหนองกะทิง  
เรื่อง ประกาศใช้แผนพัฒนาท้องถิ่น (พ.ศ. ๒๕๖๑ - ๒๕๖๕)

ตามที่องค์การบริหารส่วนตำบลหนองกะทิง ได้ดำเนินการจัดทำแผนพัฒนาท้องถิ่น พ.ศ.๒๕๖๑-๒๕๖๕ เพื่อให้มีความสอดคล้องและเชื่อมโยงกับแผนพัฒนาจังหวัด แผนพัฒนากลุ่มจังหวัด รวมทั้งแผนปฏิบัติราชการประจำปีจังหวัด และแผนปฏิบัติราชการประจำปีกลุ่มจังหวัด เพื่อการบูรณาการแผนงาน โครงการ กิจกรรม และงบประมาณในพื้นที่ได้อย่างมีประสิทธิภาพ ขององค์การบริหารส่วนตำบลหนองกะทิง และสภาองค์การบริหารส่วนตำบลหนองกะทิง ได้ให้ความเห็นชอบร่างแผนพัฒนาท้องถิ่น (พ.ศ.๒๕๖๑-๒๕๖๕) ในการประชุมสมัยวิสามัญ สมัยที่ ๒ ประจำปี ๒๕๖๒ เมื่อวันที่ ๑๔ มิถุนายน ๒๕๖๒ แล้ว

เพื่อให้การปฏิบัติงานขององค์การบริหารส่วนตำบลหนองกะทิง เป็นไปด้วยความเรียบร้อยและถูกต้องตามระเบียบกระทรวงมหาดไทยว่าด้วยการจัดทำแผนพัฒนาขององค์กรปกครองส่วนท้องถิ่น พ.ศ. ๒๕๔๘ และแก้ไขเพิ่มเติม ถึง ฉบับที่ ๓ พ.ศ. ๒๕๖๑ ข้อ ๑๗ (๔) จึงขอประกาศใช้แผนพัฒนาท้องถิ่น (พ.ศ. ๒๕๖๑-๒๕๖๕) ขององค์การบริหารส่วนตำบลหนองกะทิง ให้ทราบโดยทั่วกัน

ประกาศ ณ วันที่ ๑๕ เดือนกรกฎาคม พ.ศ. ๒๕๖๒

(ลงชื่อ)

(นายสุพัฒน์ ชารัมย์)

นายกองค์การบริหารส่วนตำบลหนองกะทิง